

# ATLAS ECONOMIQUE

du Parc naturel régional des Monts d'Ardèche



OBSERVATOIRE DES  
CHANGEMENTS  
ECONOMIQUES  
Atlas 2009



# ■ SOMMAIRE

---

	Page
Introduction : l'observatoire des changements économiques	4
■ Rappel du contexte	5
■ Objectifs de l'observatoire	5
■ Actualisation des données	6
■ Suivi et partenariat	6
Le territoire du Parc naturel régional des Monts d'Ardèche	7
Avertissement	8
■ Données de cadrage sur le territoire	9
⊗ Localisation du territoire	9
⊗ Organisation territoriale et coopération intercommunale	11
⊗ Démographie	13
→ Evolutions de la population 1982 - 1990 - 1999 - 2006	13
→ Evolution de la population par communes	16
→ Migration	19
⊗ Le logement	22
→ Evolution du nombre de logements	22
→ Résidences principales et résidences secondaires	26
→ Logements vacants	30
⊗ Equipement des communes	43
→ Eloignement des équipements et des services	43
→ Niveau des équipements essentiels	45
■ La situation globale de l'emploi	35
⊗ Taux d'activité	35
⊗ Population active	39
⊗ Population active occupée	43
⊗ Taux de chômage	47
⊗ Comparaison avec le Département	51
⊗ L'emploi dans les différents secteurs de l'économie	52
■ L'économie du territoire : les évolutions	54
★ Le poids des différents secteurs d'activités	54
⊗ L'agriculture	58
→ Le nombre d'exploitations	58

* Répartition par secteurs d'activités	58
* Evolution du nombre d'exploitations	59
⊗ L'agro-alimentaire	60
→ Le nombre d'entreprises	60
→ L'emploi	62
⊗ Le secteur du bâtiment	63
→ Le nombre d'entreprises	63
→ L'emploi...	67
⊗ Les activités de proximité	69
➤ L'alimentaire de proximité	69
→ Le nombre d'entreprises...	70
→ L'emploi...	73
➤ Les activités non alimentaires	74
→ Le nombre d'entreprises...	74
* Equipement de la maison	76
* Equipement de la personne	77
* Culture et loisirs	77
* Automobile	78
* Autres commerces de détail	78
* Soins à la personne	79
* Autres services de proximité	89
→ L'emploi...	80
⊗ Le commerce de gros	82
⊗ La filière bois	86
⊗ Les activités industrielles	91
⊗ Les services aux entreprises	96
⊗ Les Cafés-Hôtels-Restaurants et campings	100
⊗ Les métiers d'art	104
 Annexes	 107
■ Annexe 1 : Liste des communes	108
■ Annexe 2 : Coopération intercommunale	112
■ Annexe 3 : Composition des secteurs d'activités	116
 Cartes	 130
 Réalisation - Financement	 150

# Introduction

# L'Observatoire des Changements Economiques

## ■ Rappel du contexte

---

Par sa vocation en matière de développement économique le Parc Naturel Régional des Monts d'Ardèche se doit d'avoir une connaissance complète et évolutive du tissu économique. Ainsi, « *afin de caractériser les activités du territoire et de suivre leur évolution générale le P.N.R. crée un **Observatoire des changements économiques des Monts d'Ardèche*** » (Art. 40 de la Charte du Parc).

Le périmètre de l'observatoire à l'origine concernait le territoire du **Parc Naturel Régional des Monts d'Ardèche** et celui de la **Montagne Ardéchoise**, porteurs du programme Leader + « *Accueil de nouveaux résidents et de nouvelles activités* ». Il a été construit comme une des composantes des outils d'accompagnement de cette politique d'accueil.

Le P.N.R. a souhaité confier la maîtrise d'œuvre de cet observatoire à une structure partenaire.

Les élus de la Chambre de Métiers de l'Ardèche - partenaire de la première heure du P.N.R. - convaincus de l'intérêt de la mise en place d'un tel outil dans l'élaboration de plans d'actions en faveur des entreprises, ont décidé de proposer la candidature de la compagnie consulaire pour la réalisation de cet observatoire.

Une convention officialisant ce partenariat a été signée le 11 décembre 2002 par les Présidents du Parc Naturel Régional des Monts d'Ardèche et de la Chambre de Métiers de l'Ardèche.

## ■ Objectifs de l'observatoire

---

L'observatoire des changements économiques du P.N.R. a un double objectif (rappel du cahier des charges):

- *L'observatoire doit permettre une connaissance fine de la structure et de la dynamique économique du territoire dans les domaines de l'artisanat, du commerce et de l'industrie, permettant l'établissement d'états des lieux et de diagnostics, illustrés par des cartes.*
- *Son intérêt majeur réside dans sa capacité à constituer un véritable outil d'aide à la décision pour les futures actions du P.N.R., ainsi que pour les acteurs et organismes intervenant dans l'appui à la création, la transmission ou la reprise d'entreprises.*

## ■ Actualisation des données

---

Afin de répondre au mieux à ces objectifs, les données de l'observatoire seront actualisées chaque année, à date fixe. Selon les sources, leur disponibilité peut varier sensiblement.

En ce qui concerne les données INSEE - Sirene, il s'agit des chiffres à jour au 31 mars 2009.

Pour toutes les autres informations, la date de validité des éléments analysés est systématiquement précisée.

## ■ Suivi et partenariats

---

La mise en place de l'observatoire et son suivi sont assurés par un comité de pilotage présidé par le Vice-Président du P.N.R. chargé du développement économique et composé, outre le P.N.R. et la Chambre de Métiers et de l'Artisanat, des représentants des structures suivantes:

- Chambre d'Agriculture de l'Ardèche ;
- Chambre de Métiers de l'Ardèche ;
- Chambre de Commerce et d'Industrie de l'Ardèche ;
- Conseil Général de l'Ardèche - Ardèche Développement;
- Sites de Proximité ;
- Direction Départementale de l'Équipement ;
- Direction Départementale de l'Agriculture et de la Forêt ;
- Direction Départementale du Travail de l'Emploi et de la Formation Professionnelle ;
- ANPE ;
- Agence Départementale du Tourisme ;
- CDRA Valdac et Pays Ardèche Méridionale ;
- Etablissements Publics de Coopération Intercommunale (communautés de communes)

Ce comité de pilotage se réunit à intervalles réguliers.

# Le territoire du Parc naturel régional des Monts d'Ardèche

## **Avertissement au lecteur :**

*Depuis la dernière actualisation de l'observatoire des changements économiques des événements importants ont eu lieu.*

*Le premier concerne le périmètre pris en compte dans le cadre de ce travail. Le territoire du syndicat mixte de la Montagne ardéchoise n'est plus concerné. Ce sont donc 14 communes qui sont sorties du champ d'investigation de l'observatoire :*

- *Cellier du Luc*
- *Coucouron*
- *Issanlas*
- *Issarlès*
- *Lachapelle-Graillose*
- *Lanarce*
- *Laveyrune*
- *Le lac d'Issarlès*
- *Le Plagnal*
- *Mazan-L'Abbaye*
- *St-Alban-en-Montagne*
- *St-Cirgues-en-Montagne*
- *St-Etienne-de-Lugdarès*
- *Usclades-et-Rieutord*

*Les données de 2003 et de 2006 ont donc du être retravaillées sur la base de ce nouveau territoire afin de pouvoir comparer ce qui est comparable.*

*Autre élément nouveau : le recensement général de la population est terminé, permettant de disposer de données récentes, utiles à la compréhension du territoire.*

*Autre changement : la codification des activités du fichier sirène a été complètement revue en juillet 2008. Les codes d'activités ont été profondément modifiés et il a donc été nécessaire de reprendre l'ensemble des codes d'activité. Si à l'échelle de certaines activités, ces modifications ne sont pas sans conséquences, elles ne doivent pas engendrer de perturbations majeures dans l'analyse des activités économiques dans leur ensemble.*

*Enfin, il faut aussi noter que sur le premier trimestre 2009 la création du statut de l'auto entrepreneur a généré un nombre conséquent d'installations. Ces activités, bien que n'étant immatriculées ni au répertoire des métiers ni au registre du commerce et des sociétés, ont un numéro Sirène et sont donc répertoriées dans les établissements recensés. Le bâtiment étant un des secteurs les plus concernés par ce dispositif, avec les services à la personne. Les données de référence de l'atlas sont actualisée au 31 mars 2009 et intègrent donc cette donnée nouvelle*



⊗ **Organisation territoriale et coopération intercommunale** (Voir en annexe 2 la liste des communautés de communes)

La quasi-totalité des communes du Parc font également partie d'une communauté de communes.

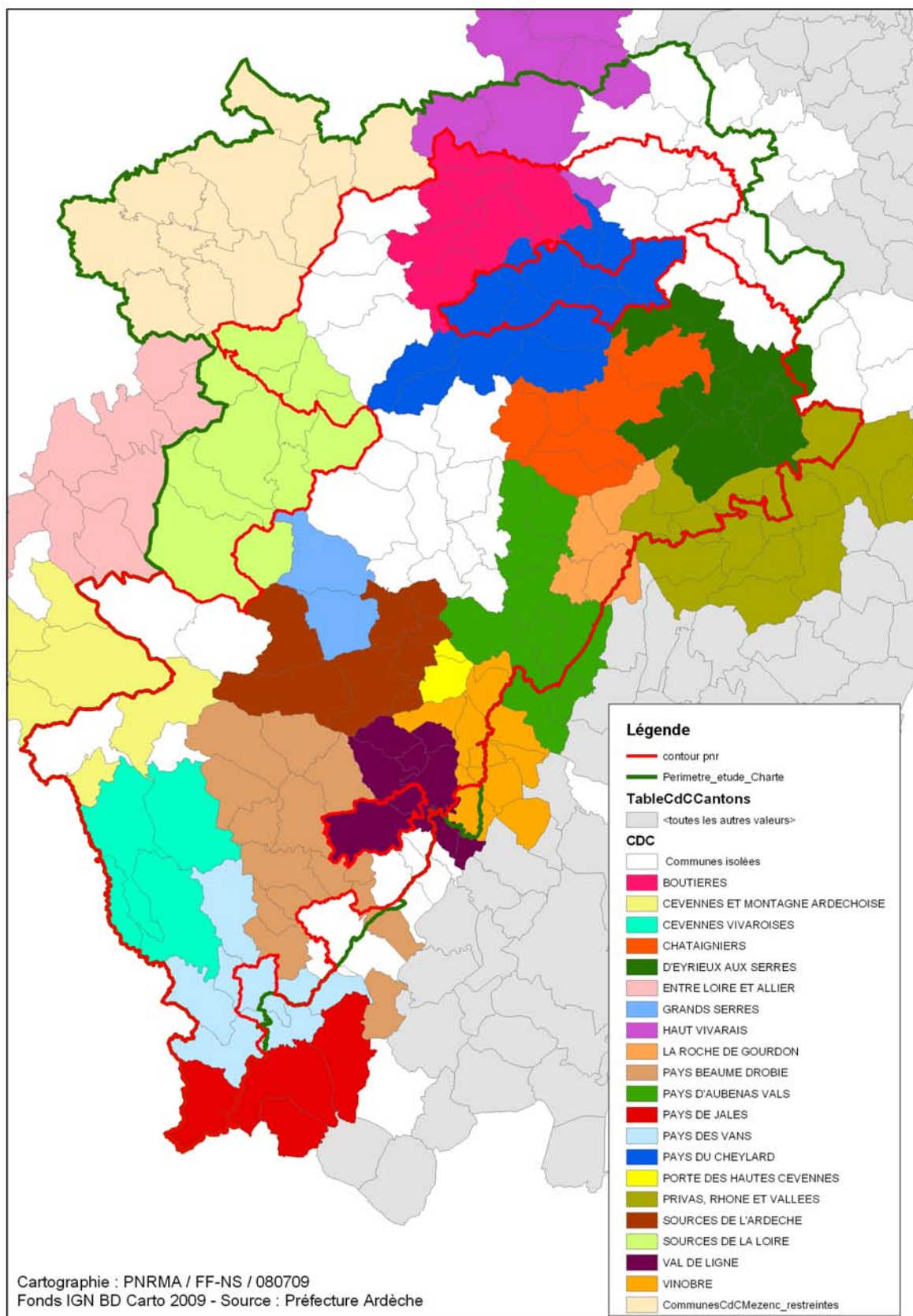

D'autre part le territoire du PNR s'étend sur 3 Contrats de Développement Rhône-Alpes (CDRA) Pays de l'Ardèche méridionale, Valence-Drôme-Ardèche Centre (Valdac) et Ardèche Verte.

## Périmètres Parc Naturel Régional des Monts d'Ardèche, CDRA et programme Leader Monts d'Ardèche

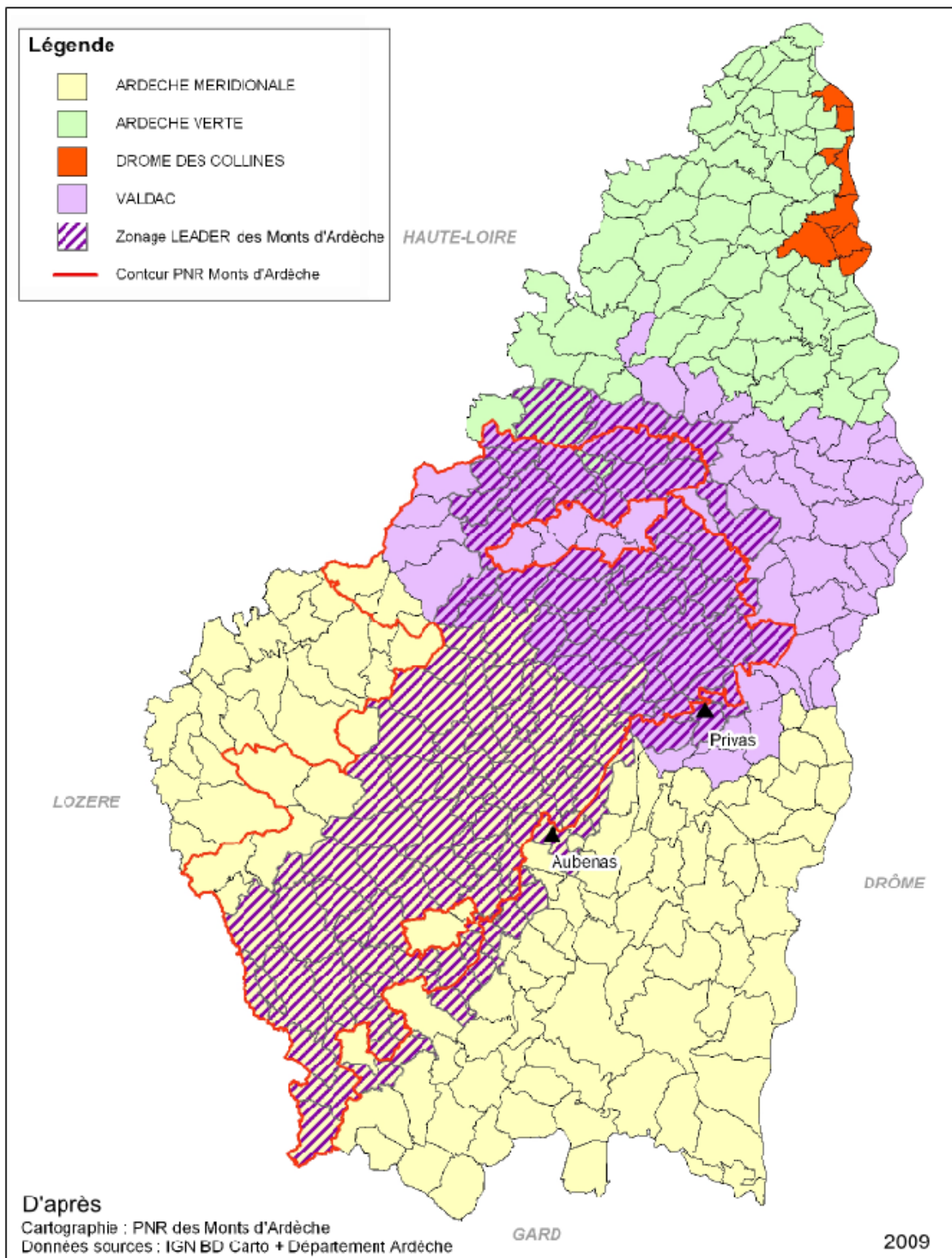

## ⊗ Evolution démographique

Le Parc Naturel Régional des Monts d'Ardèche réunit actuellement **62 435 habitants**, soit **20,44%** de la population du département. (Source INSEE-RG06). Ce chiffre est resté assez stable sur les 20 dernières années.

Avec 133 communes (hors villes portes sauf Les Vans\*) sur 339 (soit 39,23%) le territoire du P.N.R. englobe la partie la moins peuplée du département.

La densité de population est faible, voire très faible sur certains secteurs comme les Boutières, la Montagne et une partie des Hautes Cévennes.

	1982	1990	1999	2006
Population 07	268 177	277 724	286 160	305 445
Evolution %		+ 3,56 %	+ 3,03 %	+6,73%
Population P.N.R.	57 250	57 491	58 572	62 435
Evolution %		+ 0,42 %	+1,88 %	+6,59%
Poids du PNR/07	21,34%	20,70%	20,46%	20,44

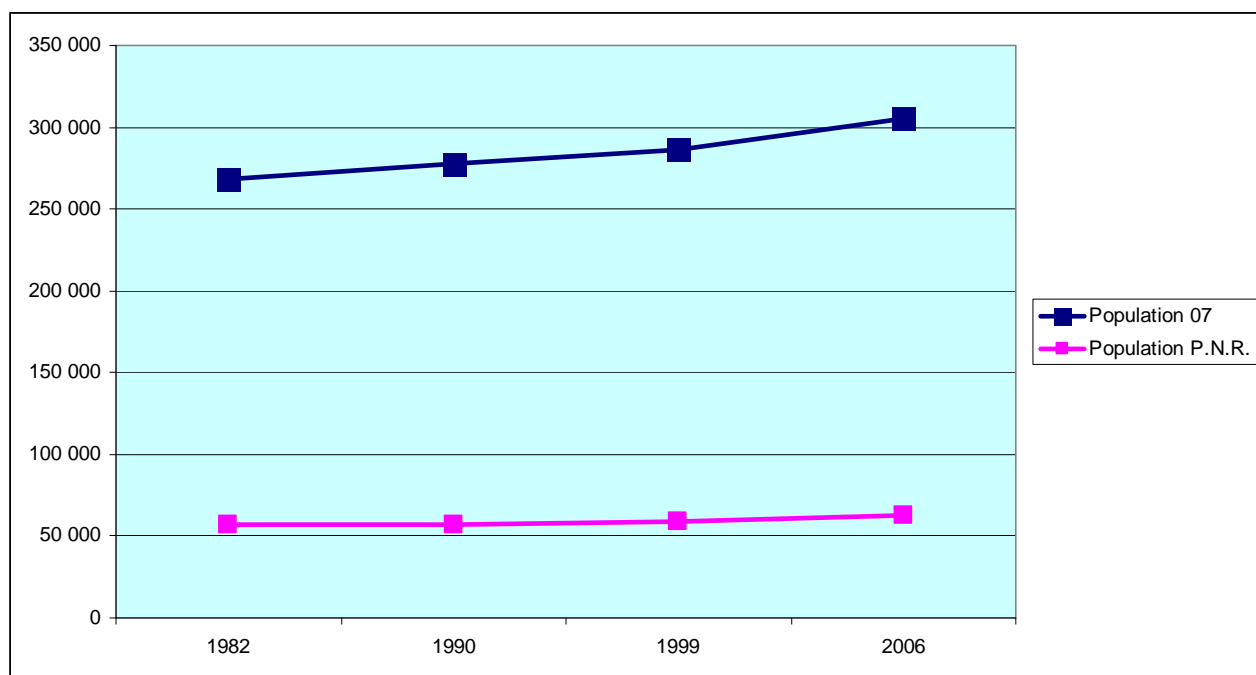

Cet espace a été marqué pendant de longues années par une diminution importante de sa population. **Plus de la moitié des communes du territoire (53,38% contre 38% sur l'ensemble du département) ont vu leur population diminuer entre 1982 et 1999.**

Si ce phénomène était surtout sensible sur la période 1982-1990 (78 communes sur 133), il y a eu inversion de la tendance sur un certain nombre de communes (42) entre 1990 et 1999. Ce phénomène a concerné principalement les secteurs proches d'Aubenas, le sud du territoire et la région des Boutières.

Mais dans un certain nombre de cas, la variation sur l'ensemble de la période 82-99 est restée négative. Ce phénomène a touché tout particulièrement les communes situées en zone de montagne et les Hautes Cévennes.

*\*Sur les six villes portes seules Aubenas et Vernoux sont totalement hors du périmètre du P.N.R. Les Vans a une situation un peu à part : la commune assure la continuité territoriale avec la pointe sud du territoire. Nous avons donc fait le choix d'intégrer la commune dans l'analyse du territoire du P.N.R. et de la Montagne Ardéchoise.*

# Evolution de la population (1999 à 2006)

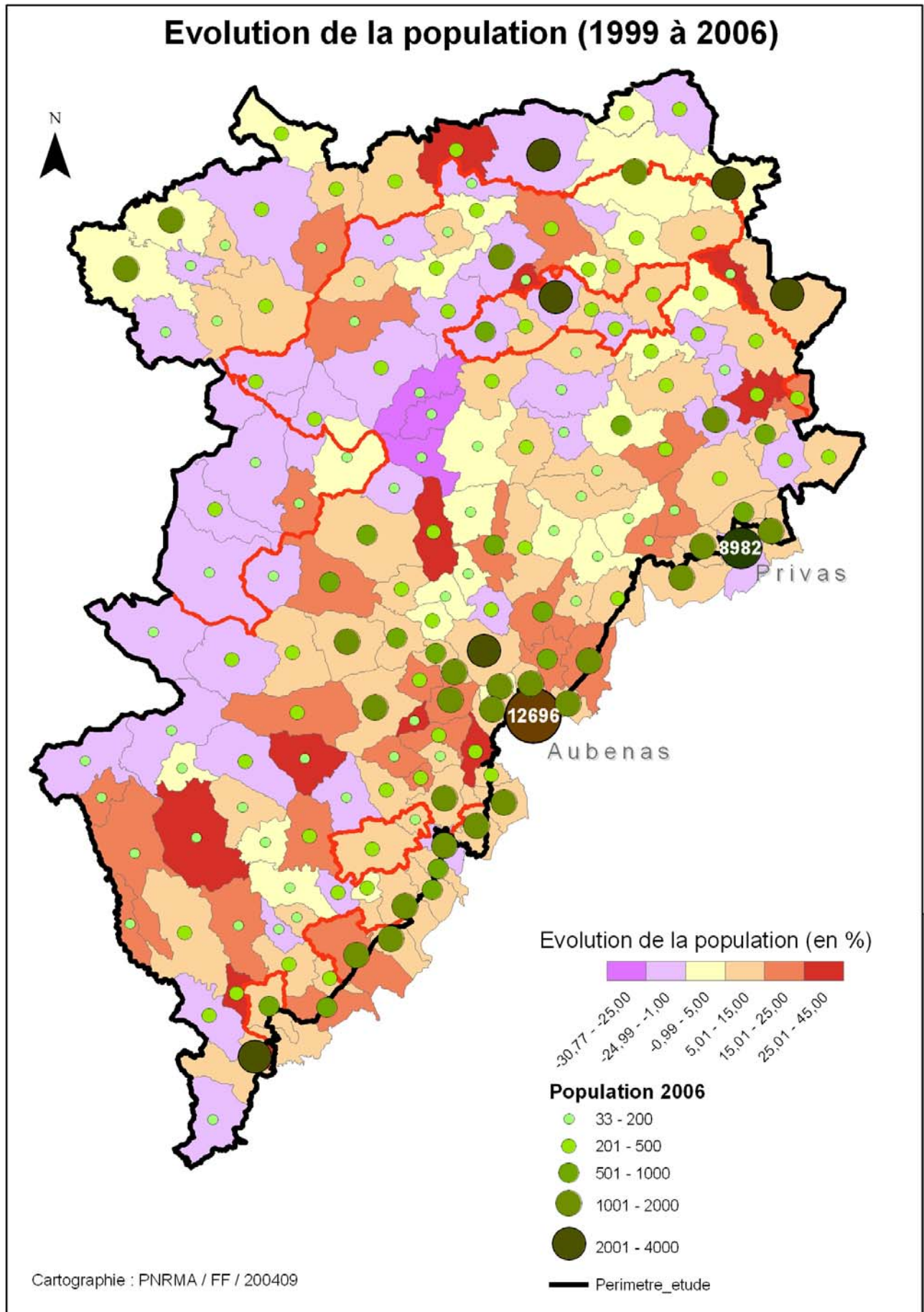

## → Evolutions de la population par commune - Source INSEE (RGP99 - RG06)

Les données du dernier recensement montrent une tendance globale très positive. En effet si entre 1990 et 1999 plus de 41% des communes avaient vu leur population diminuer, ce chiffre n'est plus que de 25,50% depuis 1999.

Cette tendance est plutôt encourageante pour le futur du territoire.

Il est à noter que certaines petites communes du territoire, sur les zones de montagne et les Boutières notamment, restent malgré tout marquées par une évolution toujours négative de leur population.

Concernant les communes plus importantes, on observe des évolutions très différentes selon les cas. Certaines, comme Saint Martin de Valamas, Largentière ou Saint Sauveur de Montagut, ont vu leur population continuer de diminuer alors que d'autres ont réussi à inverser une tendance à la baisse qui semblait irréversible, tels que Burzet, Montpezat sous Bauzon ou Vals les Bains. Il serait intéressant d'analyser les causes de ces évolutions: politique en faveur de l'habitat, problème de disponibilités foncières...

Tableau de l'évolution démographique par commune, de 1982 à 2006

1982 - 1990
1990 - 1999
1982 - 1999
1999 - 2006
1982 - 2006

*Les cases en couleur indiquent des évolutions négatives de la population*

Commune	% évolution 1982-1990	% évolution 1990-1999	% évolution 1982-1999	% évolution 1999-2006	% évolution 1982-2006
AILHON	68,21	15,81	94,80	37,09	167,05
AIZAC	9,79	7,64	18,18	-1,78	16,08
AJOUX	-10,13	25,35	12,66	1,12	13,92
ALBON	-4,44	-4,07	-8,33	-3,03	-11,11
ANTRAIQUES SUR VOLANNES	-2,88	-1,58	-4,41	16,67	11,52
ARCENS	-1,24	-5,65	-6,82	-7,54	-13,84
ASPERJOC	1,37	-2,43	-1,10	-6,93	-7,95
ASSIONS	2,28	18,71	21,41	7,50	30,52
ASTET	-6,85	-25,00	-30,14	-13,73	-39,73
BARNAS	3,88	-4,21	-0,49	7,32	6,80
BEAGE	-18,89	-4,26	-22,35	-1,48	-23,50
BEAUMONT	-6,94	7,45	0,00	15,03	15,03
BEAUVENE	-4,74	-0,45	-5,17	5,91	0,43
BOREE	-14,22	-30,05	-40,00	18,52	-28,89
BORNE	35,48	-2,38	32,26	-2,44	29,03
BURZET	-13,73	-5,62	-18,58	1,98	-16,96
CHALENCON	-4,36	0,00	-4,36	1,63	-2,80
CHAMBON	-12,63	-10,84	-22,11	-22,97	-40,00
CHANEAC	-1,22	10,29	8,94	5,60	15,04
CHASSIERS	6,28	-7,09	-1,26	11,68	10,27
CHAZEAX	-30,65	20,93	-16,13	0,00	-16,13
CHIROLS	-18,61	15,25	-6,20	-0,39	-6,57

Commune	% évolution 1982-1990	% évolution 1990-1999	% évolution 1982-1999	% évolution 1999-2006	% évolution 1982-2006
COUX	5,57	-2,14	3,31	6,41	9,94
CREYSSEILLES	8,41	-5,17	2,80	19,09	22,43
CROS-DE-GEORAND	-11,55	-23,51	-32,34	-8,78	-38,28
DÉSAIGNES	-7,95	1,56	-6,51	2,44	-4,23
DOMPNAC	-12,68	32,26	15,49	13,41	30,99
DORNAS	-2,54	-8,18	-10,51	9,31	-2,17
DUNIERES-SUR-EYRIEUX	-7,10	7,64	0,00	13,27	13,27
FABRAS	23,83	4,15	28,97	20,65	55,61
FAUGERES	-13,11	-6,60	-18,85	-9,09	-26,23
FONS	59,40	24,06	97,74	6,08	109,77
GENESTELLE	-1,52	4,23	2,65	2,95	5,68
GLUIRAS	-6,55	-5,39	-11,59	9,12	-3,53
GOURDON	-13,54	-4,82	-17,71	2,53	-15,63
GRAVIERES	-3,15	0,27	-2,89	-6,76	-9,45
INTRES	-4,90	-10,29	-14,69	-4,10	-18,18
ISSAMOULENC	-21,13	-14,29	-32,39	9,38	-26,06
JAUJAC	-6,16	2,75	-3,59	12,69	8,65
JAUNAC	1,20	27,38	28,92	26,17	62,65
JOANNAS	4,67	35,71	42,06	8,88	54,67
JOYEUSE	3,14	5,31	8,62	3,90	12,86
JUVINAS	10,07	-2,61	7,19	4,03	11,51
LABASTIDE-SUR-BEZORGUES	4,92	-8,33	-3,83	23,30	18,58
LABEGUDE	-17,33	-4,64	-21,17	3,59	-18,34
LABOULE	-2,70	3,70	0,90	17,86	18,92
LACHAMP-RAPHAEL	-26,75	1,74	-25,48	-23,93	-43,31
LACHAPELLE-SOUS-AUBENAS	31,19	14,70	50,48	10,92	66,90
LACHAPELLE-SOUS-CHANEAC	-21,26	6,75	-15,94	13,22	-4,83
LALEVADE-D'ARDECHE	-8,17	1,88	-6,44	9,70	2,63
LARGENTIERE	-15,89	-2,61	-18,09	-5,61	-22,68
LAURAC-EN-VIVARAIS	-1,13	0,25	-0,88	7,59	6,65
LAVAL-D'AURELLE	0,00	-4,00	-4,00	20,83	16,00
LAVIOLLE	-19,59	9,24	-12,16	-0,77	-12,84
LENTILLERES	24,79	15,89	44,63	17,14	69,42
LOUBARÈSSE	-10,00	18,52	6,67	0,00	6,67
LYAS	2,85	1,98	4,88	7,95	13,21
MALARCE-SUR-LA-THINES	18,54	6,17	25,85	-3,88	20,98
MALBOSC	-12,57	15,75	1,20	-7,69	-6,59
MARCOLS-LES-EAUX	-7,98	0,33	-7,67	8,31	0,00
MAYRES	-17,71	-14,57	-29,70	-2,71	-31,61
MERCUER	35,35	7,89	46,03	12,85	64,79
MEYRAS	1,96	6,32	8,40	5,81	14,71
MEZILHAC	-15,66	-22,86	-34,94	3,70	-32,53
MONTPEZAT-SOUS-BAUZON	7,11	-8,51	-2,01	17,98	15,61
MONTREAL	17,54	21,20	42,46	6,26	51,38
MONTSELGUES	-13,75	10,14	-5,00	18,42	12,50
NONIERES	2,26	-0,55	1,69	8,89	10,73
OLLIERES-SUR-EYRIEUX	-2,90	3,64	0,63	10,79	11,49
PAYZAC	2,59	-10,78	-8,47	11,05	1,65
PEREYRES	0,00	-11,29	-11,29	-3,64	-14,52
PLANZOLLES	26,32	26,04	59,21	3,31	64,47
PONT-DE-LABEAUME	-2,27	-6,19	-8,32	13,61	4,16
POURCHÈRES	36,05	0,85	37,21	10,17	51,16

Commune	% évolution 1982-1990	% évolution 1990-1999	% évolution 1982-1999	% évolution 1999-2006	% évolution 1982-2006
PRADES	10,27	2,41	12,93	20,54	36,12
PRANLES	2,37	5,14	7,63	7,33	15,53
PRUNET	-8,85	0,97	-7,96	27,88	17,70
RIBES	23,60	-8,09	13,60	-10,21	2,00
ROCHER	4,49	-11,33	-7,35	21,15	12,24
ROCHETTE	-41,82	-10,94	-48,18	12,28	-41,82
ROCLES	-2,21	17,51	14,92	-7,69	6,08
ROSIERES	9,50	8,78	19,11	5,15	25,24
ROUX	-39,44	0,00	-39,44	-18,60	-50,70
SABLIERES	14,62	-32,21	-22,31	36,63	6,15
SAGNES-ET-GOUDOULET	-19,34	-10,27	-27,62	5,34	-23,76
SAINT-ANDEOL-DE-FOURCHADES	-4,81	-10,10	-14,42	-35,96	-45,19
SAINT-ANDEOL-DE-VALS	5,36	5,81	11,48	23,11	37,24
SAINT-ANDRE-LACHAMP	8,16	-23,27	-17,01	-0,82	-17,69
SAINT-BASILE	-13,06	2,20	-11,15	13,98	1,27
SAINT-CHRISTOL	-20,00	-20,69	-36,55	7,61	-31,72
SAINT-CIERGE-LA-SERRE	-2,15	8,79	6,45	13,64	20,97
SAINT-CIERGE-SOUS-LE-CHEYLARD	7,05	26,35	35,26	0,00	35,26
SAINT-CIRGUES-DE-PRADES	37,10	16,47	59,68	32,32	111,29
SAINT-CLEMENT	-31,40	-11,86	-39,53	0,96	-38,95
SAINT-ETIENNE-DE-BOULOGNE	-4,00	23,75	18,80	15,49	37,20
SAINT-ETIENNE-DE-SERRE	-3,65	-5,41	-8,85	14,86	4,69
SAINTE-EULALIE	-3,17	-17,05	-19,68	-5,14	-23,81
SAINT-GENEST-DE-BEAUZON	1,52	11,44	13,13	5,36	19,19
SAINT-GENEST-LACHAMP	-15,38	-21,21	-33,33	-2,88	-35,26
SAINT-JEAN-CHAMBRE	-9,27	5,96	-3,86	0,80	-3,09
SAINT-JEAN-ROURE	-6,42	1,47	-5,05	22,22	16,06
SAINT-JOSEPH-DES-BANCS	5,63	10,06	16,25	1,61	18,13
SAINT-JULIEN-BOUTIERES	-16,86	-0,92	-17,62	-0,47	-18,01
SAINT-JULIEN-DU-GUA	-13,82	-6,95	-19,82	6,90	-14,29
SAINT-JULIEN-DU-SERRE	56,33	2,89	60,86	16,74	87,78
SAINT-LAURENT-LES-BAINS	-17,58	33,82	10,30	-13,74	-4,85
SAINTE-MARGUERITE-LAFIGERE	-30,00	-19,78	-43,85	13,70	-36,15
SAINT-MARTIAL	-21,99	1,88	-20,53	1,48	-19,35
SAINT-MARTIN-DE-VALAMAS	-8,70	-6,28	-14,43	-1,15	-15,42
SAINT-MAURICE-EN-CHALENCON	-1,23	12,42	11,04	-3,87	6,75
SAINT-MELANY	4,26	20,41	25,53	5,08	31,91
SAINT-MICHEL-DE-BOULOGNE	-9,43	35,42	22,64	3,08	26,42
SAINT-MICHEL-DE-CHABRILLANOUX	-4,80	14,29	8,80	23,53	34,40
SAINT-PIERRE-DE-COLOMBIER	0,26	-1,55	-1,29	0,52	-0,78
SAINT-PIERRE-SAINT-JEAN	-15,56	14,91	-2,96	15,27	11,85
SAINT-PIERREVILLE	10,00	-4,55	5,00	1,98	7,08
SAINT-PRIEST	28,89	13,84	46,74	6,53	56,32
SAINT-PRIVAT	20,12	5,46	26,68	6,23	34,57
SAINT-PRIX	-19,93	13,12	-9,42	2,00	-7,61
SAINT-SAUVEUR-DE-MONTAGUT	-2,23	-10,28	-12,28	-7,64	-18,98
SAINT-VINCENT-DE-DURFORT	14,79	30,67	50,00	-2,82	45,77
SAELLES	-5,46	21,39	14,75	36,67	56,83
SILHAC	-15,63	5,24	-11,21	13,62	0,88
SOUCHE	-7,69	1,04	-6,73	15,12	7,37
THUEVTS	-6,13	6,01	-0,49	12,13	11,57
UCEL	-2,04	4,04	1,92	8,06	10,13

Commune	% évolution 1982-1990	% évolution 1990-1999	% évolution 1982-1999	% évolution 1999-2006	% évolution 1982-2006
VALGORGE	25,51	5,37	32,26	-9,76	19,35
VALS-LES-BAINS	-6,87	-3,59	-10,21	5,56	-5,22
VANS	4,70	-0,15	4,55	2,21	6,86
VERNON	8,82	9,73	19,41	5,91	26,47
VESSEAUX	26,58	20,24	52,21	18,25	79,98
VEYRAS	28,44	3,39	32,79	6,89	41,94
VINEZAC	24,93	15,64	44,46	15,44	66,76

### → Migrations - Source INSEE (RGP99 - RG2006)

Il est intéressant d'analyser les mouvements migratoires de la population du territoire. Il est à noter qu'un peu plus de 85% des habitants du territoire du Parc habitaient déjà la région Rhône-Alpes lors du recensement de 1999. Ce chiffre était de plus de 88% pour le département, démontrant une attractivité très légèrement supérieure du territoire vis-à-vis de l'extérieur. La période 1999/2006 a vu un alignement sur les données départementales.

Le constat est le même concernant la localisation dans la même commune, qui concerne  $\frac{3}{4}$  des habitants et qui est en hausse par rapport aux données antérieures, ce qui montre une tendance à une « fixation » des populations plus forte dans le territoire, et donc une moindre migration.

	RGP99. Habitant la même région en 1990	RGP99. Habitant la même commune en 1990	RG2006. Habitant la même région à N-5	RG2006. Habitant la même commune à N-5
<b>Ardèche</b>	88,33%	68,11%	91,33%	75,18%
<b>P.N.R.</b>	85,79%	65,86%	89,91%	75,27%

Commune	RGP 90 % Habitant même commune en 1982	RGP 90 % Habitant même région en 1982	RGP 99 % Habitant même commune en 1990	RGP 99 % Habitant même région en 1990	RG 2006 % Habitant même région à N-5	RG 2006 % Habitant même commune à N-5
AILHON	42,6	88,0	63,2	87,8	91,5	65,5
AIZAC	51,0	66,2	67,5	85,8	89,5	73,6
AJOUX	28,2	56,3	46,1	77,5	77,4	64,3
ALBON	109,3	118,6	71,5	90,3	94,2	83,3
ANTRAIQUES SUR VOLANNES	70,4	90,1	67,3	82,7	86,5	73,2
ARCENS	76,2	92,9	73,6	91,8	91,1	83,5
ASPERJOC	83,2	95,1	61,8	86,7	92,1	71,7
ASSIONS	74,8	93,5	61,2	80,5	83,8	70,5
ASTET	52,9	52,9	70,6	76,5	95,2	61,9
BARNAS	67,3	80,4	71,7	82,4	89,8	72,6
BEAGE	90,9	93,2	76,0	89,3	91,6	79,7
BEAUMONT	57,1	64,6	60,7	70,5	84,4	70,3
BEAUVENE	83,3	99,5	70,5	91,8	96,3	81,6
BOREE	74,6	91,2	71,9	84,4	92,6	78,2

Commune	RGP 90 % Habitant même commune en 1982	RGP 90 % Habitant même région en 1982	RGP 99 % Habitant même commune en 1990	RGP 99 % Habitant même région en 1990	RG 2006 % Habitant même région à N-5	RG 2006 % Habitant même commune à N-5
BORNE	85,7	85,7	65,9	70,7	90	82,5
BURZET	83,9	92,1	74,6	90,5	83,3	71,4
CHALENCON	70,4	102,9	67,8	91,2	90,5	77,6
CHAMBON	86,7	91,6	70,3	89,2	94,7	91,2
CHANEAC	67,5	80,7	65,7	83,6	88,8	70,6
CHASSIERS	71,8	88,5	68,1	88,3	92,3	81,9
CHAZEAX	88,4	93,0	66,3	80,8	89,4	79,8
CHIROLS	78,9	96,9	61,1	85,6	88,2	75,1
COUX	60,1	87,7	68,0	92,0	95,2	78,5
CREYSSELLES	79,3	96,6	71,8	95,5	98,4	82,8
CROS-DE-GEORAND	71,6	82,1	76,6	92,7	94	87,5
DESAIGNES	81,6	93,8	77,1	92,9	94,4	82,8
DOMPNAC	45,2	45,2	41,5	61,0	90,9	79,5
DORNAS	80,3	93,7	75,7	93,9	93,7	76,1
DUNIERES-SUR-EYRIEUX	73,1	97,0	63,9	90,1	88	65,1
FABRAS	57,4	95,1	70,7	89,1	87,2	68,7
FAUGERES	79,2	83,0	51,5	70,7	78,4	70,5
FONS	52,8	77,4	61,2	89,4	95,4	77,2
GENESTELLE	60,0	81,5	68,3	81,9	91,5	76,7
GLUIRAS	74,4	91,6	71,5	84,3	88,4	75
GOURDON	62,7	62,7	64,6	84,8	88,6	75,9
GRAVIERES	68,3	84,6	62,2	76,2	92,4	77,4
INTRES	73,5	91,2	72,1	91,8	76,4	81,9
ISSAMOULENC	85,7	89,3	86,5	95,8	84,5	77,7
JAUJAC	70,6	85,9	65,0	82,4	88,1	71
JAUNAC	104,8	104,8	62,6	92,5	96,1	68,8
JOANNAS	69,6	71,4	50,3	75,3	90,2	81
JOYEUSE	67,7	84,7	62,2	81,7	88,2	72,6
JUVINAS	83,7	94,1	69,8	87,2	87,9	72,5
LABASTIDE-SUR-BEZORGUES	77,6	98,4	64,2	90,9	86,8	66
LABEGUDE	71,9	90,2	62,4	90,4	93,8	72,8
LABOULE	74,1	77,8	61,6	73,2	76,4	67,7
LACHAMP-RAPHAEL	90,4	93,9	64,1	83,8	90,9	79,5
LACHAPELLE-SOUS-AUBENAS	69,7	90,0	65,3	91,8	92,5	76,6
LACHAPELLE-SOUS-CHANEAC	93,3	103,1	65,5	90,8	88,1	69,5
LALEVADE-D'ARDECHE	64,8	91,3	57,6	90,0	91,1	66,4
LARGENTIERE	64,8	83,8	72,1	86,5	89	78,2
LAURAC-EN-VIVARAIS	71,6	89,8	75,1	89,7	91,5	76,5
LAVAL-D'AURELLE	88,0	88,0	85,4	93,8	90,9	85,5
LAVIOLLE	84,0	100,8	56,9	82,3	80,8	61,6
LENTILLERES	55,6	66,2	52,6	81,1	87,4	72,1
LOUBARESSE	59,3	59,3	68,8	93,8	90,6	81,3
LYAS	51,4	92,5	59,9	91,1	92,8	71,4
MALARCE-SUR-LA-THINES	51,0	57,6	61,2	65,9	91,6	77,3
MALBOSC	46,6	46,6	50,3	60,4	84	74,7
MARCOLS-LES-EAUX	92,0	101,3	51,2	90,7	93,6	65,6
MAYRES	88,7	96,7	66,3	80,2	91	77,5

Commune	RGP 90 % Habitant même commune en 1982	RGP 90 % Habitant même région en 1982	RGP 99 % Habitant même commune en 1990	RGP 99 % Habitant même région en 1990	RG 2006 % Habitant même région à N-5	RG 2006 % Habitant même commune à N-5
MERCUER	50,7	96,4	67,6	93,0	93,2	77,4
MEYRAS	70,3	90,7	59,3	87,9	91,4	73,4
MEZILHAC	71,4	77,1	78,7	91,7	88	75,9
MONTPEZAT-SOUS-BAUZON	66,4	92,4	64,0	87,2	83,3	66,7
MONTREAL	48,2	80,6	57,5	84,4	91,6	77,7
MONTSELGUES	92,8	92,8	75,0	94,7	93,9	81,7
NONIERES	70,7	92,8	70,0	95,6	94,1	76,3
OLLIERES-SUR-EYRIEUX	72,8	95,2	65,0	85,7	90,1	73,9
PAYZAC	51,4	71,6	57,3	77,4	87,8	73,1
PEREYRES	83,9	129,0	63,6	92,7	88,5	80,8
PLANZOLLES	58,3	70,8	54,5	81,8	80	67,5
PONT-DE-LABEAUME	77,4	89,7	67,2	89,9	89,5	70,3
POURCHERES	44,4	68,4	60,2	93,2	95,3	72,7
PRADES	70,8	91,5	68,9	90,5	91,1	75,4
PRANLES	73,0	91,5	71,6	92,4	94,5	81,4
PRUNET	58,3	58,3	52,9	67,3	87,8	72,4
RIBES	50,5	64,7	62,7	84,9	89,5	75,2
ROCHER	76,6	81,3	78,0	85,5	94,4	89,1
ROCHETTE	100,0	100,0	71,9	84,2	80,3	75,4
ROCLES	38,4	58,8	57,7	68,8	88,3	69,8
ROSIERES	70,3	92,2	62,4	85,9	91,3	75,1
ROUX	102,3	102,3	88,4	93,0	97,1	79,4
SABLIERES	72,5	77,9	54,5	84,2	81,7	72,5
SAGNES-ET-GOUDOULET	71,2	79,5	80,9	87,0	94,1	77,2
SAINT-ANDEOL-DE-FOURCHADES	56,6	80,8	68,5	83,1	96,2	80,8
SAINT-ANDEOL-DE-VALS	68,8	94,9	64,5	86,3	87,3	61,6
SAINT-ANDRE-LACHAMP	62,9	73,0	71,3	86,9	79,3	62,9
SAINT-BASILE	80,6	93,8	67,0	91,8	94	75,2
SAINT-CHRISTOL	75,9	89,7	67,4	88,0	82,7	63,3
SAINT-CIERGE-LA-SERRE	57,1	109,9	63,1	88,9	93,3	70,8
SAINT-CIERGE-SOUS-LE-CHEYLARD	62,3	93,4	52,1	95,3	96,5	73
SAINT-CIRGUES-DE-PRADES	51,8	89,4	61,6	84,8	89,5	71
SAINT-CLEMENT	94,9	94,9	71,2	76,9	85,4	79,6
SAINTE-EULALIE	95,7	99,7	80,6	94,9	94,3	86,5
SAINTE-MARGUERITE-LAFIGERE	48,4	48,4	65,8	72,6	82,9	78
SAINT-ETIENNE-DE-BOULOGNE	48,3	73,3	56,2	87,9	89,7	74,4
SAINT-ETIENNE-DE-SERRE	80,0	97,3	82,9	94,9	90,5	80,4
SAINT-GENEST-DE-BEAUZON	35,8	85,6	62,1	85,7	83,4	67,7
SAINT-GENEST-LACHAMP	60,6	63,6	67,3	71,2	80,8	69,7
SAINT-JEAN-CHAMBRE	66,4	95,3	64,7	88,0	93,7	79,9
SAINT-JEAN-ROURE	90,2	94,1	72,0	95,7	97,9	76,6
SAINT-JOSEPH-DES-BANCS	78,1	87,6	74,7	91,4	90,8	72,4
SAINT-JULIEN-BOUTIERES	68,2	88,5	80,0	97,2	92,6	81,7

Commune	RGP 90 % Habitant même commune en 1982	RGP 90 % Habitant même région en 1982	RGP 99 % Habitant même commune en 1990	RGP 99 % Habitant même région en 1990	RG 2006 % Habitant même région à N-5	RG 2006 % Habitant même commune à N-5
SAINT-JULIEN-DU-GUA	70,6	92,0	68,4	87,9	90,6	73,7
SAINT-JULIEN-DU-SERRE	47,5	82,8	64,8	89,5	93,5	78,6
SAINT-LAURENT-LES-BAINS	88,2	97,1	65,4	76,4	79,2	68,8
SAINT-MARTIAL	90,2	102,3	69,0	84,9	94,3	85,1
SAINT-MARTIN-DE-VALAMAS	81,7	93,5	79,4	95,0	95,8	82,2
SAINT-MAURICE-EN-CHALENCON	64,6	91,9	74,6	96,1	95,8	79,2
SAINT-MELANY	69,4	69,4	62,7	70,3	83,2	76,4
SAINT-MICHEL-DE-BOULOGNE	62,5	70,8	46,2	70,8	88	73,6
SAINT-MICHEL-DE-CHABRILLANOUX	65,5	84,0	59,6	83,5	91,4	69,6
SAINT-PIERRE-DE-COLOMBIER	78,4	103,1	73,0	85,1	91,5	82,1
SAINT-PIERRE-SAINT-JEAN	80,7	80,7	62,6	76,3	78,3	68,5
SAINT-PIERREVILLE	63,6	87,9	63,1	88,9	91	70,6
SAINT-PIREST	59,6	93,9	64,1	92,6	94,5	77
SAINT-PRIVAT	63,2	95,9	64,7	93,0	96	75,6
SAINT-PRIX	70,6	77,8	69,6	94,4	94,4	78
SAINT-SAUVEUR-DE-MONTAGUT	74,2	90,8	77,6	93,3	94,1	82,3
SAINT-VINCENT-DE-DURFORT	46,6	85,9	52,1	73,7	91,8	81,5
SAELLES	69,4	74,0	59,0	86,2	92,3	74,5
SILHAC	93,7	93,7	60,5	87,4	91,7	79,3
SOUCHE	56,9	88,9	66,7	84,9	85,4	75,5
THUEYTS	81,3	92,3	68,5	84,1	89,8	74,6
UCEL	66,6	92,5	60,8	89,7	92,6	73,7
VALGORGE	53,3	72,9	59,9	80,5	89,6	78,9
VALS-LES-BAINS	75,0	91,7	69,2	88,7	90,8	74,1
VANS	62,6	79,5	63,8	79,4	87	74,3
VERNON	80,0	90,8	56,2	77,8	90,5	76,8
VESSEAUX	62,5	90,8	60,8	92,9	93,3	72,6
VEYRAS	57,5	91,1	67,5	92,2	95,3	80,4
VINEZAC	62,5	84,9	61,0	88,4	95,3	77,7

## ⊗ Le logement

→ Evolution du nombre total de logements - Source INSEE (RGP99 - RG06)

Le pourcentage de communes ayant vu le nombre total de logement diminuer sur la période 1999-2004/2005 est assez nettement inférieur à celui de la période 1990-1999. (10,52% contre 16,54%). Il est intéressant de noter qu'aucune des communes qui avaient une évolution négative entre 1990 et 1999 ne se retrouve dans la même situation aujourd'hui, preuve qu'aucune situation n'est jamais irréversible.

Mais au-delà du simple nombre global de logements, il est intéressant d'analyser la structure de cette "offre" de logements à travers plusieurs indicateurs :

- La répartition entre les résidences principales et les résidences secondaires
- Le logement vacant

1990 - 1999

1999 - 2006

Les cases en couleur indiquent une évolution négative du nombre de logements

Commune	Total logements 1999	% évolution du total de logements 1999-2006	Total logements 2006	% évolution du total de logements 1999-2006
AILHON	198	9,39	263	32,8
AIZAC	135	8,00	139	3,0
AJOUX	96	22,37	92	-4,2
ALBON	208	20,23	211	1,4
ANTRAIQUES SUR VOLANNES	429	9,72	427	-0,5
ARCENS	343	27,71	332	-3,2
ASPERJOC	266	12,71	287	7,9
ASSIONS	380	14,11	429	12,9
ASTET	104	8,33	107	2,9
BARNAS	249	-5,64	269	8,0
BEAGE	238	2,59	266	11,8
BEAUMONT	249	9,69	255	2,4
BEAUVENE	185	9,47	188	1,6
BOREE	215	4,88	222	3,3
BORNE	75	41,51	59	-21,3
BURZET	465	-8,68	544	17,0
CHALENCON	262	13,91	266	1,5
CHAMBON	94	-3,09	99	5,3
CHANEAC	219	16,49	227	3,7
CHASSIERS	501	9,65	616	23,0
CHAZEAX	94	5,62	92	-2,1
CHIROLS	183	5,17	203	10,9
COUX	691	5,50	740	7,1
CREYSSEILLES	92	9,52	101	9,8
CROS-DE-GEORAND	230	6,98	242	5,2

Commune	Total logements 1999	% évolution du total de logements 1999-2006	Total logements 2006	% évolution du total de logements 1999-2006
DESAIGNES	761	-0,13	836	9,9
DOMPNAC	96	36,23	125	30,2
DORNAS	212	-3,21	261	23,1
DUNIERES-SUR-EYRIEUX	257	3,63	261	1,6
FABRAS	191	14,37	213	11,5
FAUGERES	125	7,76	135	8,0
FONS	125	16,82	140	12,0
GENESTELLE	253	1,20	268	5,9
GLUIRAS	422	10,21	427	1,2
GOURDON	94	1,08	102	8,5
GRAVIERES	327	17,33	373	14,1
INTRES	124	9,73	132	6,5
ISSAMOULENC	115	-8,00	128	11,3
JAUJAC	847	-0,82	965	13,9
JAUNAC	57	9,62	69	21,1
JOANNAS	249	27,69	294	18,1
JOYEUSE	1005	35,50	1199	19,3
JUVINAS	154	16,67	157	1,9
LABASTIDE-SUR-BEZORGUES	224	3,23	244	8,9
LABEGUDE	790	0,77	830	5,1
LABOULE	199	5,29	215	8,0
LACHAMP-RAPHAEL	89	4,71	90	1,1
LACHAPELLE-SOUS-AUBENAS	494	18,47	609	23,3
LACHAPELLE-SOUS-CHANEAC	147	0,68	167	13,6
LALEVADE-D'ARDECHE	587	2,44	622	6,0
LARGENTIERE	921	-6,88	1020	10,7
LAURAC-EN-VIVARAIS	499	0,20	560	12,2
LAVAL-D'AURELLE	33	3,13	35	6,1
LAVIOLLE	189	-5,97	190	0,5
LENTILLERES	123	20,59	144	17,1
LOUBARESSSE	53	23,26	57	7,5
LYAS	292	8,96	316	8,2
MALARCE-SUR-LA-THINES	295	16,60	294	-0,3
MALBOSC	230	2,68	239	3,9
MARCOLS-LES-EAUX	268	-3,60	269	0,4
MAYRES	399	0,51	382	-4,3
MERCUER	462	13,79	539	16,7
MEYRAS	664	19,21	715	7,7
MEZILHAC	156	0,65	163	4,5
MONTPEZAT-SOUS-BAUZON	562	10,18	591	5,2
MONTREAL	297	36,24	362	21,9
MONTSELGUES	81	12,50	94	16,0
NONIERES	173	-8,51	176	1,7
OLLIERES-SUR-EYRIEUX	525	8,92	650	23,8
PAYZAC	329	23,68	365	10,9
PEREYRES	59	-4,84	70	18,6

Commune	Total logements 1999	% évolution du total de logements 1999-2006	Total logements 2006	% évolution du total de logements 1999-2006
PLANZOLLES	119	23,96	125	5,0
PONT-DE-LABEAUME	361	19,14	385	6,6
POURCHERES	76	0,00	95	25,0
PRADES	524	6,95	579	10,5
PRANLES	286	-2,39	323	12,9
PRUNET	108	-3,57	128	18,5
RIBES	270	27,49	313	15,9
ROCHER	121	4,31	144	19,0
ROCHETTE	82	8,00	81	-1,2
ROCLÉS	198	9,39	227	14,6
ROSIERES	721	31,45	923	28,0
ROUX	86	22,86	96	11,6
SABLIERES	194	11,49	229	18,0
SAGNES-ET-GOUDOULET	157	3,97	162	3,2
SAINT-ANDEOL-DE-FOURCHADES	74	8,82	69	-6,8
SAINT-ANDEOL-DE-VALS	317	3,59	379	19,6
SAINT-ANDRE-LACHAMP	142	17,36	153	7,7
SAINT-BASILE	226	0,00	273	20,8
SAINT-CHRISTOL	137	10,48	134	-2,2
SAINT-CIERGE-LA-SERRE	142	-3,40	163	14,8
SAINT-CIERGE-SOUS-LE-CHEYLARD	110	26,44	115	4,5
SAINT-CIRGUES-DE-PRADES	89	-1,11	99	11,2
SAINT-CLEMENT	76	-5,00	83	9,2
SAINTE-EULALIE	201	18,24	215	7,0
SAINTE-MARGUERITE-LAFIGERE	144	4,35	159	10,4
SAINT-ETIENNE-DE-BOULOGNE	227	4,61	249	9,7
SAINT-ETIENNE-DE-SERRE	159	-0,63	195	22,6
SAINT-GENEST-DE-BEAUZON	182	4,60	195	7,1
SAINT-GENEST-LACHAMP	150	-9,64	163	8,7
SAINT-JEAN-CHAMBRE	196	-0,51	203	3,6
SAINT-JEAN-ROURE	178	2,89	186	4,5
SAINT-JOSEPH-DES-BANCS	134	12,61	151	12,7
SAINT-JULIEN-BOUTIERES	194	-1,02	220	13,4
SAINT-JULIEN-DU-GUA	183	4,57	203	10,9
SAINT-JULIEN-DU-SERRE	345	17,35	417	20,9
SAINT-LAURENT-LES-BAINS	253	42,61	300	18,6
SAINT-MARTIAL	353	16,94	331	-6,2
SAINT-MARTIN-DE-VALAMAS	831	-1,31	861	3,6
SAINT-MAURICE-EN-CHALENCON	152	5,56	158	3,9
SAINT-MELANY	149	16,41	158	6,0
SAINT-MICHEL-DE-BOULOGNE	87	7,41	87	0,0
SAINT-MICHEL-DE-CHABRILLANOUX	258	-1,52	267	3,5
SAINT-PIERRE-DE-COLOMBIER	272	12,40	266	-2,2
SAINT-PIERRE-SAINT-JEAN	220	16,40	250	13,6
SAINT-PIERREVILLE	368	5,14	405	10,1

Commune	Total logements 1999	% évolution du total de logements 1999-2006	Total logements 2006	% évolution du total de logements 1999-2006
SAINT-PRIEST	432	16,17	484	12,0
SAINT-PRIVAT	700	4,80	791	13,0
SAINT-PRIX	171	14,00	185	8,2
SAINT-SAUVEUR-DE-MONTAGUT	689	4,08	670	-2,8
SAINT-VINCENT-DE-DURFORT	203	9,78	213	4,9
SAELLES	182	37,88	209	14,8
SILHAC	309	2,66	344	11,3
SOUCHE	396	9,37	443	11,9
THUEYTS	851	9,96	894	5,1
UCEL	833	11,99	983	18,0
VALGORGE	377	11,24	379	0,5
VALS-LES-BAINS	2353	10,24	2355	0,1
VANS	1787	14,21	1751	-2,0
VERNON	145	19,33	157	8,3
VESSEAUX	577	11,82	724	25,5
VEYRAS	622	12,68	656	5,5
VINEZAC	541	13,53	613	13,3

→ Résidences principales et résidences secondaires - Source INSEE (RGP99 - RG2006)

En 1999 dans 30% des communes le nombre de résidences secondaires était supérieur au nombre de résidences principales, parfois dans des proportions très importantes (jusqu'à plus de trois fois). Si on ne peut nier l'impact positif de cet apport sur l'économie et en terme d'entretien du patrimoine bâti, il y a là un enjeu important en terme d'occupation du territoire à l'année, avec les conséquences que cela peut avoir sur le maintien d'un certain nombre d'activités économiques qui ont besoin d'une clientèle permanente.

Les données du dernier recensement intermédiaire font apparaître une diminution, certes faible (de 34% en 1999 à 33% en 2006), du poids relatif des résidences secondaires. Dans plus de la moitié des communes (70 sur 133) la part des résidences secondaires par rapport au nombre total de logements a diminué depuis 1999, bien que leur nombre global soit passé de 14 082 à 15 466 (soit une augmentation de 9,28%).

Cette tendance est un élément extrêmement positif pour le territoire. En effet, si l'activité touristique constitue un facteur important de l'économie sur la PNR et la Montagne ardéchoise, nombre d'entreprises ont besoin d'une clientèle permanente pour se maintenir. L'augmentation sensible de la population sur les dernières années est la traduction concrète de cette évolution.

Evolution négative de la part des résidences secondaires

Commune	Ratio (%) rés. Secondaires/nombre total de logements 99	Ratio (%) rés. Secondaires/nombre total de logements 2006	% évolution part résidences secondaires 1999-2006
AILHON	31,8	29,3	-8,0
AIZAC	29,6	34,5	16,5
AJOUX	58,3	59,8	2,5
ALBON	38,5	43,1	12,1
ANTRAIQUES SUR VOLANNES	34,7	33,3	-4,3
ARCENS	34,7	35,5	2,4
ASPERJOC	34,2	32,4	-5,3
ASSIONS	35,0	37,5	7,2
ASTET	67,3	69,2	2,8
BARNAS	50,2	47,6	-5,2
BEAGE	21,4	35,3	64,9
BEAUMONT	66,3	58,8	-11,2
BEAUVENE	46,5	41,5	-10,7
BOREE	55,8	56,8	1,7
BORNE	70,7	66,1	-6,5
BURZET	45,8	48,5	5,9
CHALENCON	42,4	40,2	-5,1
CHAMBON	53,2	60,6	13,9
CHANEAC	39,7	41,9	5,3
CHASSIERS	28,5	35,7	25,1
CHAZEAX	35,1	40,2	14,6
CHIROLS	30,6	35,0	14,3
COUX	9,4	9,5	0,6
CREYSSEILLES	41,3	38,6	-6,5

CROS-DE-GEORAND	48,7	55,8	14,6
DESAIGNES	34,8	39,2	12,7
DOMPNAC	51,0	53,6	5,0
<b>Commune</b>	<b>Ratio (%) rés. Secondaires/nombre total de logements 1999</b>	<b>Ratio (%) rés. Secondaires/nombre total de logements 2006</b>	<b>% évolution part résidences secondaires 1999-2006</b>
DORNAS	41,0	44,4	8,3
DUNIERES-SUR-EYRIEUX	35,4	34,9	-1,5
FABRAS	34,6	28,2	-18,5
FAUGERES	62,4	60,7	-2,7
FONS	17,6	15,7	-10,7
GENESTELLE	48,2	47,4	-1,7
GLUIRAS	51,4	56,7	10,2
GOURDON	53,2	53,9	1,4
GRAVIERES	45,6	50,7	11,2
INTRES	53,2	46,2	-13,2
ISSAMOULENC	51,3	53,1	3,5
JAUJAC	31,1	33,7	8,5
JAUNAC	26,3	23,2	-11,9
JOANNAS	39,0	43,9	12,6
JOYEUSE	31,9	36,9	15,7
JUVINAS	39,6	42,0	6,1
LABASTIDE-SUR-BEZORGUES	53,1	49,6	-6,7
LABEGUDE	6,2	4,5	-28,1
LABOULE	69,8	63,7	-8,8
LACHAMP-RAPHAEL	30,3	41,1	35,5
LACHAPELLE-SOUS-AUBENAS	8,7	5,9	-32,1
LACHAPELLE-SOUS-CHANEAC	38,1	34,7	-8,8
LALEVADE-D'ARDECHE	6,3	3,7	-41,3
LARGENTIERE	14,7	17,1	16,4
LAURAC-EN-VIVARAIS	24,6	26,8	8,7
LAVAL-D'AURELLE	36,4	34,3	-5,7
LAVIOLLE	63,5	56,3	-11,3
LENTILLERES	36,6	28,5	-22,2
LOUBARESSSE	64,2	66,7	3,9
LYAS	13,7	13,0	-5,3
MALARCE-SUR-LA-THINES	55,3	57,1	3,4
MALBOSC	66,5	66,9	0,6
MARCOLS-LES-EAUX	53,0	53,5	1,0
MAYRES	53,4	53,4	0,0
MERCUER	11,3	9,5	-15,9
MEYRAS	47,3	42,1	-11,0
MEZILHAC	54,5	58,3	7,0
MONTPEZAT-SOUS-BAUZON	40,7	37,6	-7,8
MONTREAL	31,6	40,6	28,3
MONTSELGUES	58,0	56,4	-2,8
NONIERES	46,8	47,2	0,7
OLLIERES-SUR-EYRIEUX	29,1	37,5	28,8
PAYZAC	43,5	40,0	-8,0
PEREYRES	47,5	50,0	5,4
PLANZOLLES	50,4	55,2	9,5
PONT-DE-LABEAUME	27,7	29,1	5,0
POURCHERES	32,9	37,9	15,2
PRADES	22,7	19,2	-15,6

PRANLES	37,1	35,6	-3,9
PRUNET	50,0	44,5	-10,9
RIBES	53,0	60,1	13,4
<b>Commune</b>	<b>Ratio (%) rés. Secondaires/nombre total de logements 1999</b>	<b>Ratio (%) rés. Secondaires/nombre total de logements 2006</b>	<b>% évolution part résidences secondaires 1999-2006</b>
ROCHER	37,2	42,4	13,9
ROCHETTE	61,0	56,8	-6,9
ROCLES	56,6	54,2	-4,2
ROSIERES	37,6	48,0	27,7
ROUX	72,1	68,8	-4,6
SABLIERES	67,5	65,9	-2,4
SAGNES-ET-GOUDOULET	52,2	53,1	1,6
SAINT-ANDEOL-DE-FOURCHADES	37,8	43,5	14,9
SAINT-ANDEOL-DE-VALS	38,2	31,4	-17,7
SAINT-ANDRE-LACHAMP	57,0	60,8	6,6
SAINT-BASILE	49,6	41,0	-17,2
SAINT-CHRISTOL	58,4	58,2	-0,3
SAINT-CIERGE-LA-SERRE	43,0	39,9	-7,2
SAINT-CIERGE-SOUS-LE-CHEYLARD	19,1	16,5	-13,5
SAINT-CIRGUES-DE-PRADES	46,1	30,3	-34,2
SAINT-CLEMENT	44,7	39,8	-11,1
SAINTE-EULALIE	44,3	43,7	-1,3
SAINTE-MARGUERITE-LAFIGERE	73,6	69,2	-6,0
SAINT-ETIENNE-DE-BOULOGNE	37,0	33,7	-8,8
SAINT-ETIENNE-DE-SERRE	54,7	48,7	-11,0
SAINT-GENEST-DE-BEAUZON	44,0	39,0	-11,3
SAINT-GENEST-LACHAMP	63,3	67,5	6,6
SAINT-JEAN-CHAMBRE	45,4	45,8	0,9
SAINT-JEAN-ROURE	41,6	38,7	-6,9
SAINT-JOSEPH-DES-BANCS	39,6	43,0	8,8
SAINT-JULIEN-BOUTIERES	50,0	41,4	-17,3
SAINT-JULIEN-DU-GUA	51,9	49,3	-5,1
SAINT-JULIEN-DU-SERRE	25,8	21,6	-16,3
SAINT-LAURENT-LES-BAINS	70,8	75,7	6,9
SAINT-MARTIAL	58,1	55,6	-4,3
SAINT-MARTIN-DE-VALAMAS	23,2	25,0	7,5
SAINT-MAURICE-EN-CHALENCON	40,1	42,4	5,7
SAINT-MELANY	59,7	62,7	4,9
SAINT-MICHEL-DE-BOULOGNE	33,3	29,9	-10,3
SAINT-MICHEL-DE-CHABRILLANOUX	47,7	41,6	-12,8
SAINT-PIERRE-DE-COLOMBIER	37,1	45,5	22,5
SAINT-PIERRE-SAINT-JEAN	69,1	66,0	-4,5
SAINT-PIERREVILLE	44,3	42,5	-4,1
SAINT-PRIEST	6,0	7,4	23,6
SAINT-PRIVAT	5,3	4,0	-23,5
SAINT-PRIX	42,7	41,6	-2,5
SAINT-SAUVEUR-DE-MONTAGUT	16,1	16,0	-0,9
SAINT-VINCENT-DE-DURFORT	48,3	50,7	5,0
SAELLES	47,3	32,5	-31,1
SILHAC	44,7	48,5	8,7
SOUCHE	56,6	51,5	-9,0
THUEYTS	36,4	35,2	-3,3

UCEL	11,6	10,9	-6,5
VALGORGE	55,7	63,1	13,2
VALS-LES-BAINS	13,9	16,4	17,9
<b>Commune</b>	<b>Ratio (%) rés. Secondaires/nombre total de logements 1999</b>	<b>Ratio (%) rés. Secondaires/nombre total de logements 2006</b>	<b>% évolution part résidences secondaires 1999-2006</b>
VANS	28,3	25,3	-10,7
VERNON	42,8	38,9	-9,1
VESSEAUX	13,7	12,6	-8,2
VEYRAS	8,7	5,0	-42,1
VINEZAC	20,1	21,9	8,5

→ Logements vacants - Source INSEE (RGP99 - RG2006)

Autre signe positif, le nombre de logements vacants est en baisse dans la moitié des communes du territoire. Il s'agit là aussi d'un facteur favorable, qui dénote une certaine "reconquête" du territoire.

On peut y voir pour partie la conséquence de politiques volontaristes de rénovations de l'habitat conduites sur certaines parties du territoire.

L'augmentation de la population explique probablement aussi cette évolution, les nouveaux habitants devant nécessairement se loger. Sur les 67 communes concernées par la diminution du nombre de logements vacants entre 1999 et 2006, 52 (77,61%) ont vu en même temps leur population augmenter.

Commune	Nombre logements vacants 1999	Nombre logements vacants 2006	% évolution logements vacants 1999-2006	% logements vacants/ nombre total logements 1999	% logements vacants/ nombre total logements 2006
AILHON	3	3	0,0	1,5	1,1
AIZAC	23	16	-30,4	17,0	11,5
AJOUX	2	0	-100,0	2,1	0,0
ALBON	44	36	-18,2	21,2	17,1
ANTRAIGUES SUR VOLANNES	44	36	-18,2	10,3	8,4
ARCENS	35	29	-17,1	10,2	8,7
ASPERJOC	17	37	117,6	6,4	12,9
ASSIONS	11	8	-27,3	2,9	1,9
ASTET	10	11	10,0	9,6	10,3
BARNAS	29	36	24,1	11,6	13,4
BEAGE	37	25	-32,4	15,5	9,4
BEAUMONT	0	3	100,0	0,0	1,2
BEAUVENE	10	11	10,0	5,4	5,9
BOREE	30	14	-53,3	14,0	6,3
BORNE	3	2	-33,3	4,0	3,4
BURZET	11	33	200,0	2,4	6,1
CHALENCON	23	15	-34,8	8,8	5,6
CHAMBON	5	3	-40,0	5,3	3,0
CHANEAC	23	10	-56,5	10,5	4,4
CHASSIERS	26	16	-38,5	5,2	2,6
CHAZEAX	13	7	-46,2	13,8	7,6
CHIROLS	15	11	-26,7	8,2	5,4
COUX	36	28	-22,2	5,2	3,8
CREYSSEILLES	6	4	-33,3	6,5	4,0
CROS-DE-GEORAND	17	15	-11,8	7,4	6,2
DESAIGNES	46	36	-21,7	6,0	4,3
DOMPNAC	6	7	16,7	6,3	5,6
DORNAS	15	23	53,3	7,1	8,8
DUNIERES-SUR-EYRIEUX	23	14	-39,1	8,9	5,4
FABRAS	7	6	-14,3	3,7	2,8
FAUGERES	0	3	100,0	0,0	2,2

Commune	Nombre logements vacants 1999	Nombre logements vacants 2006	% évolution logements vacants 1999-2006	% logements vacants/ nombre total logements 1999	% logements vacants/ nombre total logements 2006
FONS	2	10	400,0	1,6	7,1
GENESTELLE	14	7	-50,0	5,5	2,6
GLUIRAS	59	11	-81,4	14,0	2,6
GOURDON	8	9	12,5	8,5	8,8
GRAVIERES	9	12	33,3	2,8	3,2
INTRES	9	17	88,9	7,3	12,9
ISSAMOULENC	15	10	-33,3	13,0	7,8
JAUJAC	65	57	-12,3	7,7	5,9
JAUNAC	8	3	-62,5	14,0	4,3
JOANNAS	20	9	-55,0	8,0	3,1
JOYEUSE	38	55	44,7	3,8	4,6
JUVINAS	23	22	-4,3	14,9	14,0
LABASTIDE-SUR-BEZORGUES	23	31	34,8	10,3	12,7
LABEGUDE	106	98	-7,5	13,4	11,8
LABOULE	4	12	200,0	2,0	5,6
LACHAMP-RAPHAEL	13	2	-84,6	14,6	2,2
LACHAPELLE-SOUS-AUBENAS	23	49	113,0	4,7	8,0
LACHAPELLE-SOUS-CHANEAC	12	27	125,0	8,2	16,2
LALEVADE-D'ARDECHE	52	51	-1,9	8,9	8,2
LARGENTIERE	88	124	40,9	9,6	12,2
LAURAC-EN-VIVARAIS	31	42	35,5	6,2	7,5
LAVAL-D'AURELLE	1	0	-100,0	3,0	0,0
LAVIOLLE	7	15	114,3	3,7	7,9
LENTILLERES	6	20	233,3	4,9	13,9
LOUBARESSÉ	1	2	100,0	1,9	3,5
LYAS	46	34	-26,1	15,8	10,8
MALARCE-SUR-LA-THINES	12	7	-41,7	4,1	2,4
MALBOSC	1	5	400,0	0,4	2,1
MARCOLS-LES-EAUX	25	17	-32,0	9,3	6,3
MAYRES	44	35	-20,5	11,0	9,2
MERCUER	14	23	64,3	3,0	4,3
MEYRAS	22	42	90,9	3,3	5,9
MEZILHAC	10	5	-50,0	6,4	3,1
MONTPEZAT-SOUS-BAUZON	61	46	-24,6	10,9	7,8
MONTREAL	4	4	0,0	1,3	1,1
MONTSELGUES	1	2	100,0	1,2	2,1
NONIERES	13	4	-69,2	7,5	2,3
OLLIERES-SUR-EYRIEUX	21	21	0,0	4,0	3,2
PAYZAC	18	14	-22,2	5,5	3,8
PEREYRES	5	7	40,0	8,5	10,0
PLANZOLLES	6	2	-66,7	5,0	1,6
PONT-DE-LABEAUME	43	31	-27,9	11,9	8,1
POURCHERES	6	7	16,7	7,9	7,4
PRADES	34	28	-17,6	6,5	4,8
PRANLES	22	36	63,6	7,7	11,1
PRUNET	5	9	80,0	4,6	7,0
RIBES	7	3	-57,1	2,6	1,0

Commune	Nombre logements vacants 1999	Nombre logements vacants 2006	% évolution logements vacants 1999-2006	% logements vacants/ nombre total logements 1999	% logements vacants/ nombre total logements 2006
ROCHER	11	5	-54,5	9,1	3,5
ROCHETTE	6	4	-33,3	7,3	4,9
ROCLES	1	8	700,0	0,5	3,5
ROSIERES	31	19	-38,7	4,3	2,1
ROUX	3	11	266,7	3,5	11,5
SABLIERES	5	9	80,0	2,6	3,9
SAGNES-ET-GOUDOULET	18	14	-22,2	11,5	8,6
SAINT-ANDEOL-DE-FOURCHADES	5	6	20,0	6,8	8,7
SAINT-ANDEOL-DE-VALS	15	19	26,7	4,7	5,0
SAINT-ANDRE-LACHAMP	3	0	-100,0	2,1	0,0
SAINT-BASILE	4	28	600,0	1,8	10,3
SAINT-CHRISTOL	10	8	-20,0	7,3	6,0
SAINT-CIERGE-LA-SERRE	12	12	0,0	8,5	7,4
SAINT-CIERGE-SOUS-LE-CHEYLARD	5	8	60,0	4,5	7,0
SAINT-CIRGUES-DE-PRADES	3	10	233,3	3,4	10,1
SAINT-CLEMENT	2	0	-100,0	2,6	0,0
SAINTE-EULALIE	9	13	44,4	4,5	6,0
SAINTE-MARGUERITE-LAFIGERE	3	5	66,7	2,1	3,1
SAINT-ETIENNE-DE-BOULOGNE	13	11	-15,4	5,7	4,4
SAINT-ETIENNE-DE-SERRE	2	11	450,0	1,3	5,6
SAINT-GENEST-DE-BEAUZON	2	9	350,0	1,1	4,6
SAINT-GENEST-LACHAMP	10	1	-90,0	6,7	0,6
SAINT-JEAN-CHAMBRE	8	9	12,5	4,1	4,4
SAINT-JEAN-ROURE	23	18	-21,7	12,9	9,7
SAINT-JOSEPH-DES-BANCS	9	5	-44,4	6,7	3,3
SAINT-JULIEN-BOUTIERES	4	20	400,0	2,1	9,1
SAINT-JULIEN-DU-GUA	12	14	16,7	6,6	6,9
SAINT-JULIEN-DU-SERRE	7	18	157,1	2,0	4,3
SAINT-LAURENT-LES-BAINS	6	5	-16,7	2,4	1,7
SAINT-MARTIAL	21	15	-28,6	5,9	4,5
SAINT-MARTIN-DE-VALAMAS	82	90	9,8	9,9	10,5
SAINT-MAURICE-EN-CHALENCON	8	10	25,0	5,3	6,3
SAINT-MELANY	5	2	-60,0	3,4	1,3
SAINT-MICHEL-DE-BOULOGNE	8	10	25,0	9,2	11,5
SAINT-MICHEL-DE-CHABRILLANOUX	16	6	-62,5	6,2	2,2
SAINT-PIERRE-DE-COLOMBIER	37	11	-70,3	13,6	4,1
SAINT-PIERRE-SAINT-JEAN	1	6	500,0	0,5	2,4
SAINT-PIERREVILLE	18	33	83,3	4,9	8,1
SAINT-PRIEST	17	12	-29,4	3,9	2,5
SAINT-PRIVAT	37	93	151,4	5,3	11,8
SAINT-PRIX	7	7	0,0	4,1	3,8
SAINT-SAUVEUR-DE-MONTAGUT	65	65	0,0	9,4	9,7
SAINT-VINCENT-DE-DURFORT	14	13	-7,1	6,9	6,1
SAELLES	3	5	66,7	1,6	2,4
SILHAC	50	32	-36,0	16,2	9,3
SOUCHE	33	54	63,6	8,3	12,2
THUEYTS	69	79	14,5	8,1	8,8

Commune	Nombre logements vacants 1999	Nombre logements vacants 2006	% évolution logements vacants 1999-2006	% logements vacants/ nombre total logements 1999	% logements vacants/ nombre total logements 2006
UCEL	37	60	62,2	4,4	6,1
VALGORGE	20	10	-50,0	5,3	2,6
VALS-LES-BAINS	380	200	-47,4	16,1	8,5
VANS	76	103	35,5	4,3	5,9
VERNON	3	1	-66,7	2,1	0,6
VESSEAUX	31	44	41,9	5,4	6,1
VEYRAS	10	21	110,0	1,6	3,2
VINEZAC	31	9	-71,0	5,7	1,5

 Diminution du nombre de logements vacants

## ■ La situation globale de l'emploi

Les indicateurs analysés dans ce chapitre concernent les taux de chômage et d'activité de la population du territoire.

Là également les chiffres sont à prendre avec prudence, la situation économique globale ayant évolué de façon défavorable depuis plusieurs mois

La répartition des emplois par secteurs d'activité est présentée dans les différentes parties qui leur sont consacrées.

⊗ **Taux d'activité** - Source INSEE (RGP99 - RG2006)

Définition Insee:

*Taux d'activité*

*Le taux d'activité utilisé dans cette fiche est le rapport entre le nombre d'actifs (actifs occupés et chômeurs) et la population totale correspondante.*

**Remarque**

*On utilise usuellement le rapport entre le nombre d'actifs de 15 à 64 ans (actifs ayant un emploi et chômeurs) et l'effectif de la population de la même tranche d'âge lorsqu'on utilise l'âge en différence de millésimes (recensement 1999 et avant) et de 14 à 63 ans en âge révolu (recensement 2006).*

Entre 1990 et 1999, 30,82% des communes du territoire avaient vu le taux d'activité baisser. Sur la période 1999/2006 ce chiffre passe à 42,85%.

Il convient de noter cette tendance et il sera opportun de rapprocher ces indicateurs des données du chômage.

Commune	Taux (%) d'activité 1990	Taux (%) d'activité 1999	% évolution taux d'activité 1990-1999	Taux (%) d'activité 2006	% évolution taux d'activité 1999-2006
AILHON	69,7	70,9	1,8	74,4	4,92
AIZAC	55,6	61,7	11,1	65	5,34
AJOUX	77,6	73,7	-5,0	80,4	9,11
ALBON	64,2	62,4	-2,8	67,9	8,87
ANTRAIQUES SUR VOLANNES	68,3	63,0	-7,7	64,8	2,82
ARCENS	66,2	68,9	4,1	71,9	4,29
ASPERJOC	68,9	69,5	1,0	71,6	2,95
ASSIONS	58,5	62,8	7,2	62,8	0,04
ASTET	73,0	61,3	-16,0	60,7	-0,96
BARNAS	63,6	71,6	12,6	63,9	-10,70
BEAGE	71,4	69,5	-2,6	74	6,41
BEAUMONT	61,7	68,7	11,3	63,6	-7,41

Commune	Taux (%) d'activité 1990	Taux (%) d'activité 1999	% évolution taux d'activité 1990-1999	Taux (%) d'activité 2006	% évolution taux d'activité 1999-2006
BEAUVENE	67,1	71,1	5,9	70,5	-0,86
BOREE	63,8	80,5	26,1	60,4	-24,93
BORNE	68,0	61,5	-9,5	79,3	28,86
BURZET	64,2	64,7	0,8	65,9	1,85
CHALENCON	67,2	70,5	4,9	66,7	-5,38
CHAMBON	47,5	69,0	45,2	69,2	0,34
CHANEAC	62,1	62,3	0,3	71,3	14,51
CHASSIERS	46,1	55,2	19,7	59,5	7,82
CHAZEAX	70,8	60,0	-15,3	64,2	7,00
CHIROLS	57,5	69,3	20,4	64,5	-6,90
COUX	72,9	74,4	2,0	74	-0,52
CREYSSELLES	73,5	74,0	0,6	76,8	3,82
CROS-DE-GEORAND	67,6	66,0	-2,4	66,7	1,00
DESAIGNES	63,3	66,7	5,3	68,4	2,60
DOMPNAC	76,3	62,1	-18,6	63,6	2,38
DORNAS	61,8	66,0	6,8	65,7	-0,43
DUNIERES-SUR-EYRIEUX	56,0	65,4	16,7	68	4,00
FABRAS	61,6	73,1	18,7	71,1	-2,79
FAUGERES	77,4	68,9	-11,1	60,7	-11,84
FONS	69,6	72,5	4,3	76,6	5,62
GENESTELLE	66,7	59,4	-10,9	64,4	8,40
GLUIRAS	63,1	59,9	-5,0	60,9	1,66
GOURDON	62,7	54,3	-13,4	68,6	26,22
GRAVIERES	60,0	61,7	2,8	66,1	7,16
INTRES	68,0	71,6	5,3	70,1	-2,12
ISSAMOULENC	53,8	68,8	27,7	45,8	-33,38
JAUJAC	58,1	65,4	12,6	68,2	4,28
JAUNAC	68,9	73,7	7,0	83,9	13,86
JOANNAS	64,2	56,5	-12,0	63,3	12,08
JOYEUSE	63,7	69,2	8,8	72,1	4,13
JUVINAS	69,0	72,8	5,6	66,1	-9,24
LABASTIDE-SUR-BEZORGUES	60,0	73,9	23,1	74,2	0,46
LABEGUDE	63,0	69,3	10,0	68,3	-1,39
LABOULE	63,1	57,1	-9,4	59	3,25
LACHAMP-RAPHAEL	72,1	65,8	-8,8	60,7	-7,69
LACHAPELLE-SOUS-AUBENAS	67,4	70,7	4,9	69,8	-1,23
LACHAPELLE-SOUS-CHANEAC	66,7	72,8	9,2	70,9	-2,64
LALVADE-D'ARDECHE	58,6	70,7	20,6	66,7	-5,60
LARGENTIERE	57,0	62,4	9,6	60,1	-3,75
LAURAC-EN-VIVARAIS	60,4	70,7	16,9	69,7	-1,37
LAVAL-D'AURELLE	72,0	55,2	-23,4	60	8,75
LAVIOLLE	71,2	65,2	-8,4	54,4	-16,59
LENTILLERES	86,7	65,4	-24,6	66,1	1,04
LOUBARESSÉ	46,2	75,0	62,5	52,4	-30,13
LYAS	73,4	70,6	-3,8	72,4	2,57
MALARCE-SUR-LA-THINES	66,1	62,8	-5,0	65,2	3,86
MALBOSC	52,4	59,5	13,6	51,5	-13,42
MARCOLS-LES-EAUX	61,5	63,6	3,4	58,8	-7,50
MAYRES	54,7	52,3	-4,2	50,9	-2,76
MERCUER	66,2	71,7	8,4	71,3	-0,62
MEYRAS	63,9	67,9	6,2	67,5	-0,60

Commune	Taux (%) d'activité 1990	Taux (%) d'activité 1999	% évolution taux d'activité 1990-1999	Taux (%) d'activité 2006	% évolution taux d'activité 1999-2006
MEZILHAC	72,1	81,4	12,8	78,3	-3,76
MONTPEZAT-SOUS-BAUZON	59,1	63,5	7,4	68,1	7,29
MONTREAL	61,1	64,9	6,2	70,6	8,75
MONTSELGUES	71,2	66,7	-6,3	79,6	19,40
NONIERES	65,8	71,3	8,3	74,8	4,90
OLLIERES-SUR-EYRIEUX	63,1	65,2	3,4	69,5	6,52
PAYZAC	52,6	61,9	17,7	61,8	-0,13
PEREYRES	63,6	62,1	-2,5	57,1	-8,01
PLANZOLLES	54,2	56,5	4,1	68,8	21,87
PONT-DE-LABEAUME	64,9	64,8	-0,2	70,2	8,36
POURCHERES	78,1	77,3	-1,0	74,7	-3,41
PRADES	65,3	70,4	7,8	67,6	-4,00
PRANLES	64,5	78,6	21,8	66,4	-15,49
PRUNET	65,6	61,8	-5,8	66,2	7,18
RIBES	56,8	68,3	20,2	75,5	10,62
ROCHER	55,4	68,9	24,4	58,3	-15,37
ROCHETTE	78,0	67,9	-13,1	54,3	-19,98
ROCLES	73,7	64,3	-12,7	63	-2,08
ROSIERES	62,4	65,8	5,5	66,7	1,35
ROUX	60,0	70,8	18,1	90	27,06
SABLIERES	65,5	63,2	-3,6	45,6	-27,80
SAGNES-ET-GOUDOULET	69,4	69,9	0,7	82,4	17,92
SAINT-ANDEOL-DE-FOURCHADES	55,0	55,2	0,3	70	26,88
SAINT-ANDEOL-DE-VALS	69,7	68,7	-1,4	71,2	3,63
SAINT-ANDRE-LACHAMP	58,7	72,2	23,0	83,6	15,75
SAINT-BASILE	65,5	70,2	7,2	70,8	0,89
SAINT-CHRISTOL	54,3	73,2	34,8	58,9	-19,50
SAINT-CIERGE-LA-SERRE	72,2	78,3	8,4	73,8	-5,70
SAINT-CIERGE-SOUS-LE-CHEYLARD	68,0	79,4	16,9	80,3	1,09
SAINT-CIRGUES-DE-PRADES	61,7	65,6	6,3	63,5	-3,16
SAINT-CLEMENT	62,7	71,2	13,6	78,5	10,23
SAINTE-EULALIE	70,1	74,7	6,5	76,8	2,85
SAINTE-MARGUERITE-LAFIGERE	55,6	65,2	17,4	71,4	9,48
SAINT-ETIENNE-DE-BOULOGNE	69,7	72,6	4,3	76,2	4,92
SAINT-ETIENNE-DE-SERRE	66,4	72,0	8,6	63,1	-12,41
SAINT-GENEST-DE-BEAUZON	68,2	58,2	-14,7	70,9	21,78
SAINT-GENEST-LACHAMP	56,4	58,6	3,9	59,7	1,84
SAINT-JEAN-CHAMBRE	69,3	72,1	4,0	73,4	1,86
SAINT-JEAN-ROURE	61,7	72,0	16,6	77,2	7,27
SAINT-JOSEPH-DES-BANCS	75,2	61,3	-18,5	63,2	3,12
SAINT-JULIEN-BOUTIERES	71,0	71,1	0,1	71,3	0,32
SAINT-JULIEN-DU-GUA	47,1	63,3	34,3	73,4	16,02
SAINT-JULIEN-DU-SERRE	67,2	70,3	4,6	74,3	5,64
SAINT-LAURENT-LES-BAINS	48,2	71,3	47,9	59,6	-16,38
SAINT-MARTIAL	67,3	70,8	5,1	69,5	-1,81
SAINT-MARTIN-DE-VALAMAS	69,3	71,9	3,7	73,9	2,82

Commune	Taux (%) d'activité 1990	Taux (%) d'activité 1999	% évolution taux d'activité 1990-1999	Taux (%) d'activité 2006	% évolution taux d'activité 1999-2006
SAINT-MAURICE-EN-CHALENCON	63,5	70,3	10,7	64,7	-8,00
SAINT-MELANY	72,7	57,9	-20,4	63,1	8,99
SAINT-MICHEL-DE-BOULOGNE	69,6	68,7	-1,4	65,6	-4,48
SAINT-MICHEL-DE-CHABRILLANOUX	70,9	78,1	10,2	72,3	-7,43
SAINT-PIERRE-DE-COLOMBIER	47,9	47,4	-1,0	76,7	61,84
SAINT-PIERRE-SAINT-JEAN	69,1	63,0	-8,9	54,9	-12,81
SAINT-PIERREVILLE	67,1	66,2	-1,5	72,7	9,89
SAINT-PRIEST	72,5	74,3	2,5	76,7	3,21
SAINT-PRIVAT	66,0	68,8	4,3	70,5	2,45
SAINT-PRIX	70,9	73,2	3,3	68,8	-6,05
SAINT-SAUVEUR-DE-MONTAGUT	69,3	71,1	2,5	68,7	-3,34
SAINT-VINCENT-DE-DURFORT	59,3	67,5	13,7	63,9	-5,28
SAELLES	48,7	66,4	36,3	60,9	-8,25
SILHAC	67,3	65,0	-3,4	68,1	4,73
SOUCHE	61,4	55,8	-9,2	62	11,20
THUEYTS	64,5	67,7	5,0	61,1	-9,78
UCEL	66,4	70,0	5,4	69,1	-1,25
VALGORGE	47,8	48,2	0,8	52,6	9,15
VALS-LES-BAINS	64,9	69,3	6,9	68,3	-1,49
VANS	61,2	63,9	4,5	66,8	4,51
VERNON	62,1	69,2	11,4	66,9	-3,29
VESSEAUX	67,2	71,4	6,2	73,7	3,18
VEYRAS	74,4	71,3	-4,1	70,4	-1,33
VINEZAC	67,7	71,5	5,6	72,3	1,19

1990 - 1999

1999 - 2006

Diminution du taux d'activité

## ⊗ Population active - Source INSEE (RGP99 - RG2006)

### → Population active

#### Définition Insee:

*La population active comprend :*

- les actifs ayant un emploi y compris en apprentissage ou en stage rémunéré,
- les chômeurs (au sens du recensement).

*Pour le recensement 2006, le questionnaire du recensement a permis de mieux cerner les actifs ayant un emploi qui sont par ailleurs étudiants ou retraités. De ce fait, une petite partie de l'évolution de la population des actifs peut être liée à ce changement dans le questionnaire.*

*En 1999, la population active comprenait également les militaires du contingent.*

22,56% des communes ont une population active en baisse lors du dernier recensement, contre 36,09% entre 1990 et 1999. Une évolution plutôt positive donc, mais il est cependant plus significatif s'intéresser à la population active occupée.

NOM	Population active 1990	Population active 1999	Population active 2006	% évolution population active 1990-1999	% évolution population active 1999-2006
AILHON	131	156	233	19,08	49,36
AIZAC	50	58	67	16,00	15,52
AJOUX	38	42	45	10,53	7,14
ALBON	68	58	58	-14,71	0,00
ANTRAIQUES SUR VOLANNES	209	196	221	-6,22	12,76
ARCENS	194	182	174	-6,19	-4,40
ASPERJOC	168	169	161	0,60	-4,73
ASSIONS	161	199	208	23,60	4,52
ASTET	27	19	17	-29,63	-10,53
BARNAS	75	78	92	4,00	17,95
BEAGE	155	137	145	-11,61	5,84
BEAUMONT	58	68	82	17,24	20,59
BEAUVENE	96	96	98	0,00	2,08
BOREE	67	70	58	4,48	-17,14
BORNE	17	16	23	-5,88	43,75
BURZET	188	187	197	-0,53	5,35
CHALENCON	121	129	128	6,61	-0,78
CHAMBON	19	20	18	5,26	-10,00
CHANEAC	90	99	119	10,00	20,20
CHASSIERS	297	314	377	5,72	20,06
CHAZEAX	34	30	34	-11,76	13,33
CHIROLS	84	115	109	36,90	-5,22
COUX	779	784	796	0,64	1,53
CREYSSEILLES	50	54	63	8,00	16,67
CROS-DE-GEORAND	117	70	64	-40,17	-8,57
DESAIGNES	443	438	457	-1,13	4,34
DOMPNAC	29	41	49	41,38	19,51

NOM	Population active 1990	Population active 1999	Population active 2006	% évolution population active 1990-1999	% évolution population active 1999-2006
DORNAS	97	97	113	0,00	16,49
DUNIERES-SUR-EYRIEUX	102	119	138	16,67	15,97
FABRAS	106	128	155	20,75	21,09
FAUGERES	48	42	34	-12,50	-19,05
FONS	96	132	141	37,50	6,82
GENESTELLE	106	101	116	-4,72	14,85
GLUIRAS	135	127	136	-5,93	7,09
GOURDON	32	25	35	-21,88	40,00
GRAVIERES	135	132	127	-2,22	-3,79
INTRES	51	53	54	3,92	1,89
ISSAMOULENC	35	33	27	-5,71	-18,18
JAUJAC	317	361	410	13,88	13,57
JAUNAC	42	56	69	33,33	23,21
JOANNAS	86	109	131	26,74	20,18
JOYEUSE	531	556	596	4,71	7,19
JUVINAS	60	67	72	11,67	7,46
LABASTIDE-SUR-BEZORGUES	60	65	92	8,33	41,54
LABEGUDE	578	543	555	-6,06	2,21
LABOULE	41	40	49	-2,44	22,50
LACHAMP-RAPHAEL	49	48	34	-2,04	-29,17
LACHAPELLE-SOUS-AUBENAS	514	624	685	21,40	9,78
LACHAPELLE-SOUS-CHANEAC	58	67	78	15,52	16,42
LALEVADE-D'ARDECHE	338	407	412	20,41	1,23
LARGENTIERE	667	700	645	4,95	-7,86
LAURAC-EN-VIVARAIS	304	306	325	0,66	6,21
LAVAL-D'AURELLE	18	16	18	-11,11	12,50
LAVIOLLE	42	45	43	7,14	-4,44
LENTILLERES	85	70	84	-17,65	20,00
LOUBARESSSE	6	12	11	100,00	-8,33
LYAS	248	264	280	6,45	6,06
MALARCE-SUR-LA-THINES	117	113	122	-3,42	7,96
MALBOSC	44	69	52	56,82	-24,64
MARCOLS-LES-EAUX	75	82	74	9,33	-9,76
MAYRES	82	67	57	-18,29	-14,93
MERCUER	429	490	518	14,22	5,71
MEYRAS	296	328	342	10,81	4,27
MEZILHAC	62	48	54	-22,58	12,50
MONTPEZAT-SOUS-BAUZON	237	212	278	-10,55	31,13
MONTREAL	151	198	216	31,13	9,09
MONTSELGUES	37	32	43	-13,51	34,38
NONIERES	79	82	95	3,80	15,85
OLLIERES-SUR-EYRIEUX	272	306	365	12,50	19,28
PAYZAC	123	138	155	12,20	12,32
PEREYRES	21	18	16	-14,29	-11,11
PLANZOLLES	32	35	44	9,38	25,71
PONT-DE-LABEAUME	209	195	229	-6,70	17,44
POURCHERES	57	58	68	1,75	17,24
PRADES	380	407	453	7,11	11,30
PRANLES	151	198	194	31,13	-2,02
PRUNET	40	42	47	5,00	11,90
RIBES	109	129	117	18,35	-9,30

NOM	Population active 1990	Population active 1999	Population active 2006	% évolution population active 1990-1999	% évolution population active 1999-2006
ROCHER	67	62	63	-7,46	1,61
ROCHETTE	32	19	19	-40,63	0,00
ROCLES	70	83	80	18,57	-3,61
ROSIERES	340	385	404	13,24	4,94
ROUX	15	17	18	13,33	5,88
SABLIERES	57	36	65	-36,84	80,56
SAGNES-ET-GOUDOULET	68	58	70	-14,71	20,69
SAINT-ANDEOL-DE-FOURCHADES	33	32	21	-3,03	-34,38
SAINT-ANDEOL-DE-VALS	168	191	247	13,69	29,32
SAINT-ANDRE-LACHAMP	54	52	56	-3,70	7,69
SAINT-BASILE	110	120	143	9,09	19,17
SAINT-CHRISTOL	38	30	33	-21,05	10,00
SAINT-CIERGE-LA-SERRE	83	90	104	8,43	15,56
SAINT-CIERGE-SOUS-LE-CHEYLARD	70	112	118	60,00	5,36
SAINT-CIRGUES-DE-PRADES	37	40	47	8,11	17,50
SAINT-CLEMENT	47	47	51	0,00	8,51
SAINTE-EULALIE	143	115	109	-19,58	-5,22
SAINTE-MARGUERITE-LAFIGERE	30	30	35	0,00	16,67
SAINT-ETIENNE-DE-BOULOGNE	101	130	154	28,71	18,46
SAINT-ETIENNE-DE-SERRE	71	67	74	-5,63	10,45
SAINT-GENEST-DE-BEAUZON	88	85	105	-3,41	23,53
SAINT-GENEST-LACHAMP	44	34	37	-22,73	8,82
SAINT-JEAN-CHAMBRE	97	98	116	1,03	18,37
SAINT-JEAN-ROURE	87	95	112	9,20	17,89
SAINT-JOSEPH-DES-BANCS	76	76	86	0,00	13,16
SAINT-JULIEN-BOUTIERES	93	86	87	-7,53	1,16
SAINT-JULIEN-DU-GUA	49	62	69	26,53	11,29
SAINT-JULIEN-DU-SERRE	279	339	394	21,51	16,22
SAINT-LAURENT-LES-BAINS	40	67	53	67,50	-20,90
SAINT-MARTIAL	103	109	107	5,83	-1,83
SAINT-MARTIN-DE-VALAMAS	573	529	537	-7,68	1,51
SAINT-MAURICE-EN-CHALENCON	54	64	66	18,52	3,13
SAINT-MELANY	40	44	52	10,00	18,18
SAINT-MICHEL-DE-BOULOGNE	39	57	59	46,15	3,51
SAINT-MICHEL-DE-CHABRILLANOUX	90	132	154	46,67	16,67
SAINT-PIERRE-DE-COLOMBIER	113	109	194	-3,54	77,98
SAINT-PIERRE-SAINT-JEAN	47	51	50	8,51	-1,96
SAINT-PIERREVILLE	186	174	186	-6,45	6,90
SAINT-PIEST	475	570	610	20,00	7,02
SAINT-PRIVAT	564	609	616	7,98	1,15
SAINT-PRIX	90	93	99	3,33	6,45
SAINT-SAUVEUR-DE-MONTAGUT	603	511	428	-15,26	-16,24
SAINT-VINCENT-DE-DURFORT	54	85	76	57,41	-10,59
SAELLES	56	77	98	37,50	27,27
SILHAC	107	119	141	11,21	18,49
SOUCHE	105	92	116	-12,38	26,09
THUEYTS	338	384	384	13,61	0,00
UCEL	732	769	799	5,05	3,90
VALGORGE	131	133	131	1,53	-1,50

NOM	Population active 1990	Population active 1999	Population active 2006	% évolution population active 1990-1999	% évolution population active 1999-2006
VALS-LES-BAINS	1469	1463	1499	-0,41	2,46
VANS	946	914	922	-3,38	0,88
VERNON	59	92	95	55,93	3,26
VESSEAUX	431	545	699	26,45	28,26
VEYRAS	740	737	766	-0,41	3,93
VINEZAC	358	458	539	27,93	17,69

1990 - 1999

1999 - 2006

Evolution négative de la population active

→ Population active occupée - Source INSEE (RGP99 - RG2006)

Définition Insee:

*La population active occupée comprend les personnes qui déclarent :*

- *exercer une profession (salariée ou non) même à temps partiel,*
- *aider un membre de la famille dans son travail (même sans rémunération),*
- *être apprenti, stagiaire rémunéré, chômeur ayant une activité réduite, retraité conservant un emploi.*

*En 1999, la population active occupée comprenait également les militaires du contingent.*

Sur la période 1999-2006 la population active occupée a diminué dans 35,33% des communes.

Commune	% population active occupée 1999	% population active occupée 2006	Evolution % population active occupée 1999-2006
AILHON	41,5	45,9	10,5
AIZAC	29,0	31,9	10,1
AJOUX	40,4	40,0	-1,1
ALBON	30,9	31,9	3,1
ANTRAIQUES SUR VOLANNES	32,1	32,7	1,8
ARCENS	36,1	38,6	6,8
ASPERJOC	41,0	38,7	-5,6
ASSIONS	32,3	31,2	-3,2
ASTET	31,4	38,6	23,2
BARNAS	27,3	37,3	36,4
BEAGE	39,8	41,6	4,5
BEAUMONT	32,9	31,2	-5,4
BEAUVENE	39,1	36,5	-6,7
BOREE	48,1	35,0	-27,3
BORNE	39,0	55,0	40,9
BURZET	30,2	31,1	3,2
CHALENCON	35,8	34,3	-4,3
CHAMBON	23,0	28,1	22,2
CHANEAC	32,1	37,8	17,8
CHASSIERS	31,6	34,0	7,6
CHAZEAX	26,0	29,8	14,8
CHIROLS	36,2	38,3	5,8
COUX	49,6	48,3	-2,7
CREYSSEILLES	45,5	41,2	-9,3
CROS-DE-GEORAND	31,2	31,0	-0,7
DESAIGNES	33,9	35,4	4,4
DOMPNAC	34,1	34,4	0,8
DORNAS	33,6	37,0	10,2
DUNIERES-SUR-EYRIEUX	31,8	31,6	-0,6
FABRAS	39,1	42,0	7,4

Commune	% population active occupée 1999	% population active occupée 2006	Evolution % population active occupée 1999-2006
FAUGERES	29,3	31,1	6,2
FONS	47,1	44,4	-5,7
GENESTELLE	31,4	38,4	22,3
GLUIRAS	31,6	31,6	-0,1
GOURDON	26,6	38,3	44,0
GRAVIERES	30,5	29,0	-5,1
INTRES	40,2	41,9	4,3
ISSAMOULENC	33,3	23,8	-28,6
JAUJAC	27,6	28,7	4,1
JAUNAC	45,8	47,4	3,5
JOANNAS	28,6	32,6	14,0
JOYEUSE	29,9	31,7	5,8
JUVINAS	38,9	37,4	-3,9
LABASTIDE-SUR-BEZORGUES	26,7	33,6	26,0
LABEGUDE	32,5	32,1	-1,0
LABOULE	30,4	28,8	-5,2
LACHAMP-RAPHAEL	37,6	34,8	-7,4
LACHAPELLE-SOUS-AUBENAS	42,5	43,8	3,1
LACHAPELLE-SOUS-CHANEAC	35,6	36,5	2,6
LALEVADE-D'ARDECHE	33,2	32,3	-2,7
LARGENTIERE	24,8	27,8	11,9
LAURAC-EN-VIVARAIS	33,5	34,7	3,5
LAVAL-D'AURELLE	31,3	25,9	-17,2
LAVIOLLE	22,3	24,0	7,7
LENTILLERES	34,3	36,1	5,3
LOUBARESSSE	37,5	31,3	-16,7
LYAS	44,2	44,9	1,6
MALARCE-SUR-LA-THINES	27,5	30,6	11,4
MALBOSC	30,2	29,5	-2,3
MARCOLS-LES-EAUX	25,6	21,8	-14,9
MAYRES	20,2	19,5	-3,1
MERCUER	43,3	42,6	-1,5
MEYRAS	34,2	36,6	7,0
MEZILHAC	38,9	42,9	10,2
MONTPEZAT-SOUS-BAUZON	28,7	31,3	9,0
MONTREAL	36,9	38,4	4,0
MONTSELGUES	36,8	38,9	5,6
NONIERES	38,9	43,9	12,8
OLLIERES-SUR-EYRIEUX	33,5	37,3	11,2
PAYZAC	28,3	30,8	8,9
PEREYRES	25,5	22,6	-11,1
PLANZOLLES	24,0	32,0	33,5
PONT-DE-LABEAUME	33,0	34,1	3,4
POURCHERES	45,8	48,5	5,9
PRADES	38,6	38,2	-1,1
PRANLES	44,0	41,0	-6,8
PRUNET	26,9	30,1	11,7

Commune	% population active occupée 1999	% population active occupée 2006	Evolution % population active occupée 1999-2006
RIBES	37,0	37,6	1,8
ROCHER	26,0	21,1	-18,9
ROCHETTE	28,1	29,7	5,8
ROCLES	31,3	29,7	-5,0
ROSIERES	32,1	32,2	0,5
ROUX	39,5	42,9	8,4
SABLIERES	27,7	31,9	15,0
SAGNES-ET-GOUDOULET	37,4	45,7	22,0
SAINT-ANDEOL-DE-FOURCHADES	31,5	35,1	11,5
SAINT-ANDEOL-DE-VALS	34,6	38,1	10,3
SAINT-ANDRE-LACHAMP	33,6	35,5	5,7
SAINT-BASILE	35,8	39,0	8,8
SAINT-CHRISTOL	23,9	28,3	18,3
SAINT-CIERGE-LA-SERRE	36,4	40,4	11,2
SAINT-CIERGE-SOUS-LE-CHEYLARD	51,2	51,2	0,0
SAINT-CIRGUES-DE-PRADES	34,3	26,7	-22,2
SAINT-CLEMENT	38,5	46,7	21,3
SAINTE-EULALIE	41,5	42,5	2,4
SAINTE-MARGUERITE-LAFIGERE	37,0	38,6	4,2
SAINT-ETIENNE-DE-BOULOGNE	38,4	41,1	7,1
SAINT-ETIENNE-DE-SERRE	34,9	30,8	-11,5
SAINT-GENEST-DE-BEAUZON	30,8	38,1	23,8
SAINT-GENEST-LACHAMP	30,8	32,7	6,2
SAINT-JEAN-CHAMBRE	33,7	43,0	27,5
SAINT-JEAN-ROURE	42,5	40,7	-4,2
SAINT-JOSEPH-DES-BANCS	34,9	40,7	16,6
SAINT-JULIEN-BOUTIERES	35,8	37,9	5,7
SAINT-JULIEN-DU-GUA	32,2	32,3	0,2
SAINT-JULIEN-DU-SERRE	41,6	43,4	4,2
SAINT-LAURENT-LES-BAINS	34,6	28,7	-17,2
SAINT-MARTIAL	32,5	33,5	3,0
SAINT-MARTIN-DE-VALAMAS	37,9	39,1	3,2
SAINT-MAURICE-EN-CHALENCON	33,7	33,9	0,6
SAINT-MELANY	28,0	38,7	38,4
SAINT-MICHEL-DE-BOULOGNE	36,2	36,6	1,1
SAINT-MICHEL-DE-CHABRILLANOUX	38,2	33,3	-12,8
SAINT-PIERRE-DE-COLOMBIER	26,2	45,8	75,1
SAINT-PIERRE-SAINT-JEAN	31,3	27,2	-13,2
SAINT-PIERREVILLE	33,1	33,1	-0,2
SAINT-PRIEST	49,1	48,7	-0,8
SAINT-PRIVAT	37,7	36,6	-3,1
SAINT-PRIX	32,4	34,9	7,7
SAINT-SAUVEUR-DE-MONTAGUT	35,8	32,5	-9,3
SAINT-VINCENT-DE-DURFORT	34,7	33,3	-4,1
SAELLES	31,9	30,0	-6,1
SILHAC	33,2	37,7	13,5
SOUCHE	25,1	30,4	21,4

Commune	% population active occupée 1999	% population active occupée 2006	Evolution % population active occupée 1999-2006
THUEYTS	30,6	27,1	-11,4
UCEL	38,6	38,2	-1,0
VALGORGE	24,4	27,0	10,8
VALS-LES-BAINS	34,1	32,9	-3,5
VANS	27,9	28,6	2,4
VERNON	37,4	37,7	0,6
VESSEAUX	37,4	42,1	12,5
VEYRAS	47,5	46,5	-2,3
VINEZAC	40,0	42,9	7,4

## ⊗ Taux de chômage - Source INSEE (RGP99 - RG2006)

Définition Insee:

### **Chômeurs**

*Sont classées comme chômeurs les personnes qui se sont déclarées "chômeurs" (inscrits ou non au Pôle emploi) sauf si elles ont déclaré explicitement par ailleurs ne pas rechercher de travail. La définition du chômage au sens du recensement (déclaratif sur le bulletin individuel) diffère de celle du Bureau International du Travail et de celle de l'ANPE.*

### **Taux de chômage**

*Le taux de chômage est le pourcentage de chômeurs dans la population active (actifs occupés + chômeurs).*

*On peut calculer le taux de chômage par âge en mettant en rapport les chômeurs d'une classe d'âge avec les actifs de cette classe d'âge. De la même manière se calculent des taux de chômage par sexe, par PCS, par région, par niveau de diplôme...*

*Dans le recensement, sont classées comme chômeurs les personnes qui se sont déclarées comme telles (qu'elles soient inscrites ou non au Pôle emploi) et qui ont déclaré par ailleurs rechercher un emploi. La définition du chômage au sens du recensement (déclaratif sur le bulletin individuel) diffère ainsi de celle du BIT.*

### **Remarque**

*Le taux de chômage diffère de la part de chômage qui, elle, mesure la proportion de chômeurs dans la population totale.*

Au vu des chiffres du dernier recensement, la tendance est à l'amélioration de la situation si l'on raisonne en nombre de communes qui voient leur taux de chômage évoluer favorablement. En effet 39,09% des communes recensées en 2006 voient leur taux de chômage évoluer à la hausse contre près de 73% entre 1990 et 1999.

Globalement le taux de chômage du territoire a légèrement diminué, passant de 14,26% à 13,07%, suivant en cela la tendance départementale (de 12,51% en 1999 à 11,25% en 2006).

Malheureusement l'évolution économique actuelle peut laisser craindre une nouvelle hausse du nombre de demandeurs d'emplois.

Commune	Taux (%) de chômage 1990	Taux (%) de chômage 1999	% évolution taux (%) de chômage 1990-1999	Taux (%) de chômage 2006	% évolution taux (%) de chômage 1999-2006	% évolution taux (%) de chômage 1990-2006
AILHON	12,2	9,6	-21,3	9	-6,4	-26,3
AIZAC	12,0	15,5	29,3	20,9	34,7	74,2
AJOUX	13,2	14,3	8,6	20	40,0	52,0
ALBON	7,4	12,1	64,1	12,3	1,9	67,3

Commune	Taux (%) de chômage 1990	Taux (%) de chômage 1999	% évolution taux (%) de chômage 1990-1999	Taux (%) de chômage 2006	% évolution taux (%) de chômage 1999-2006	% évolution taux (%) de chômage 1990-2006
ANTRAIGUES SUR VOLANNES	12,0	17,9	49,3	14	-21,6	17,0
ARCENS	7,7	9,9	27,9	7,5	-24,2	-3,0
ASPERJOC	11,9	11,8	-0,6	19,3	63,1	62,1
ASSIONS	11,2	13,6	21,4	13,9	2,4	24,3
ASTET	22,2	15,8	-28,9	0	-100,0	-100,0
BARNAS	26,7	26,9	1,0	10,6	-60,6	-60,3
BEAGE	12,9	2,2	-83,0	4,8	119,2	-62,8
BEAUMONT	8,6	16,2	87,6	24,4	50,8	183,0
BEAUVENE	8,3	9,4	12,5	13,3	41,9	59,6
BOREE	7,5	5,7	-23,4	4,9	-14,3	-34,3
BORNE	0,0	0,0	0,0	4,3	100,0	100,0
BURZET	11,7	16,6	41,7	18,8	13,4	60,7
CHALENCON	10,7	14,0	29,9	16,4	17,5	52,6
CHAMBON	5,3	15,0	185,0	11,1	-26,0	110,9
CHANEAC	4,4	13,1	195,5	10,1	-23,1	127,3
CHASSIERS	13,1	12,7	-3,0	13	2,1	-1,0
CHAZEAX	8,8	10,0	13,3	8,8	-12,0	-0,3
CHIROLS	14,3	19,1	33,9	10,1	-47,2	-29,3
COUX	6,3	6,9	9,5	5,4	-21,6	-14,2
CREYSSELLES	4,0	7,4	85,2	14,3	93,1	257,5
CROS-DE-GEORAND	10,3	8,6	-16,4	9,4	9,7	-8,4
DESAIGNES	11,1	13,9	25,9	12,3	-11,7	11,2
DOMPNAC	31,0	31,7	2,2	34,7	9,4	11,8
DORNAS	12,4	14,4	16,7	11,5	-20,3	-7,0
DUNIERES-SUR-EYRIEUX	11,8	13,4	14,3	15,9	18,3	35,2
FABRAS	15,1	14,8	-1,7	9,7	-34,7	-35,7
FAUGERES	14,6	31,0	112,2	17,6	-43,1	20,7
FONS	10,4	5,3	-49,1	12,1	128,2	16,2
GENESTELLE	12,3	15,8	29,2	7,8	-50,8	-36,4
GLUIRAS	11,1	12,6	13,4	11,4	-9,5	2,6
GOURDON	9,4	16,0	70,7	11,4	-28,8	21,6
GRAVIERES	17,0	14,4	-15,5	21,3	48,0	25,0
INTRES	0,0	7,5	100,0	9,2	21,9	100,0
ISSAMOULENC	8,6	3,0	-64,6	7,4	144,2	-13,7
JAUJAC	17,4	19,9	15,0	17,3	-13,3	-0,3
JAUNAC	9,5	10,7	12,5	6,8	-36,5	-28,6
JOANNAS	18,6	20,2	8,5	17,6	-12,8	-5,4
JOYEUSE	15,1	19,8	31,3	18	-9,0	19,5
JUVINAS	23,3	13,4	-42,4	19,4	44,4	-16,9
LABASTIDE-SUR-BEZORGUES	18,3	27,7	51,0	20,7	-25,3	12,9
LABEGUDE	16,4	20,1	22,1	19,8	-1,4	20,5
LABOULE	12,2	15,0	23,0	22,4	49,3	83,7
LACHAMP-RAPHAEL	4,1	8,3	104,2	8,8	5,6	115,6
LACHAPELLE-SOUS-AUBENAS	8,9	13,8	54,0	10,4	-24,5	16,2
LACHAPELLE-SOUS-CHANEAC	10,3	7,5	-27,9	7,7	3,2	-25,6
LALEVADE-D'ARDECHE	8,9	15,5	74,4	11,4	-26,4	28,4

Commune	Taux (%) de chômage 1990	Taux (%) de chômage 1999	% évolution taux (%) de chômage 1990-1999	Taux (%) de chômage 2006	% évolution taux (%) de chômage 1999-2006	% évolution taux (%) de chômage 1990-2006
LARGENTIERE	26,7	30,9	15,6	21,1	-31,6	-20,9
LAURAC-EN-VIVARAIS	11,8	12,7	7,6	9,2	-27,8	-22,3
LAVAL-D'AURELLE	5,6	6,3	12,5	16,7	167,2	200,6
LAVIOLLE	11,9	33,3	180,0	27,9	-16,3	134,4
LENTILLERES	18,8	14,3	-24,1	11,9	-16,7	-36,8
LOUBARESSE	16,7	0,0	-100,0	9,1	100,0	-45,4
LYAS	8,1	13,6	69,1	10,8	-20,8	33,9
MALARCE-SUR-LA-THINES	27,4	37,2	35,9	37,7	1,4	37,8
MALBOSC	13,6	23,2	70,0	11,5	-50,4	-15,7
MARCOLS-LES-EAUX	4,0	6,1	52,4	3,9	-36,0	-2,5
MAYRES	24,4	22,4	-8,2	14	-37,5	-42,6
MERCUER	7,5	10,4	39,5	6	-42,4	-19,6
MEYRAS	10,1	18,6	83,5	12,4	-33,3	22,3
MEZILHAC	9,7	12,5	29,2	11,1	-11,2	14,7
MONTPEZAT-SOUS-BAUZON	11,4	14,2	24,2	15,9	12,4	39,6
MONTREAL	13,9	13,6	-1,9	12,5	-8,3	-10,1
MONTSELGUES	24,3	12,5	-48,6	18,6	48,8	-23,5
NONIERES	10,1	13,4	32,5	9,5	-29,2	-6,2
OLLIERES-SUR-EYRIEUX	9,6	12,7	33,3	9,9	-22,3	3,6
PAYZAC	13,0	19,6	50,4	14,2	-27,4	9,2
PEREYRES	4,8	22,2	366,7	25	12,5	425,0
PLANZOLLES	15,6	17,1	9,7	9,1	-46,9	-41,8
PONT-DE-LABEAUME	17,2	17,4	1,2	17,9	2,7	3,9
POURCHERES	5,3	6,9	31,0	7,4	7,3	40,6
PRADES	14,2	15,2	7,2	9,5	-37,6	-33,1
PRANLES	6,0	9,1	52,5	7,1	-21,9	19,1
PRUNET	12,5	31,0	147,6	14,9	-51,9	19,2
RIBES	22,9	17,1	-25,6	17,9	5,0	-22,0
ROCHER	10,4	4,8	-53,7	7,9	63,3	-24,4
ROCHETTE	3,1	15,8	405,3	0	-100,0	-100,0
ROCLES	12,9	20,5	59,3	28,9	41,1	124,8
ROSIERES	16,5	17,4	5,7	16,8	-3,5	2,0
ROUX	6,7	0,0	-100,0	16,7	100,0	150,5
SABLIERES	15,8	22,2	40,7	32,3	45,4	104,6
SAGNES-ET-GOUDOULET	4,4	15,5	251,7	10	-35,6	126,7
SAINT-ANDEOL-DE-FOURCHADES	15,2	12,5	-17,5	4,8	-61,6	-68,3
SAINT-ANDEOL-DE-VALS	13,7	20,4	49,1	17	-16,7	24,2
SAINT-ANDRE-LACHAMP	14,8	21,2	42,8	23,2	9,7	56,6
SAINT-BASILE	4,5	16,7	266,7	13,3	-20,2	192,6
SAINT-CHRISTOL	13,2	23,3	77,3	15,2	-34,9	15,5
SAINT-CIERGE-LA-SERRE	6,0	20,0	232,0	12,5	-37,5	107,5
SAINT-CIERGE-SOUS-LE-CHEYLARD	5,7	3,6	-37,5	8,5	138,0	48,8
SAINT-CIRGUES-DE-PRADES	16,2	15,0	-7,5	25,5	70,0	57,3

Commune	Taux (%) de chômage 1990	Taux (%) de chômage 1999	% évolution taux (%) de chômage 1990-1999	Taux (%) de chômage 2006	% évolution taux (%) de chômage 1999-2006	% évolution taux (%) de chômage 1990-2006
SAINT-CLEMENT	6,4	14,9	133,3	3,9	-73,8	-38,9
SAINTE-EULALIE	4,2	7,8	86,5	6,4	-18,2	52,5
SAINTE-MARGUERITE-LAFIGERE	10,0	10,0	0,0	8,6	-14,0	-14,0
SAINTE-ETIENNE-DE-BOULOGNE	6,9	11,5	66,5	8,4	-27,2	21,2
SAINTE-ETIENNE-DE-SERRE	4,2	9,0	111,9	16,9	88,7	300,0
SAINT-GENEST-DE-BEAUZON	9,1	18,8	107,1	14,3	-24,0	57,3
SAINT-GENEST-LACHAMP	9,1	5,9	-35,3	10,8	83,6	18,8
SAINT-JEAN-CHAMBRE	10,3	14,3	38,6	6,9	-51,7	-33,1
SAINT-JEAN-ROURE	8,0	7,4	-8,4	8	8,6	-0,6
SAINT-JOSEPH-DES-BANCS	18,4	14,5	-21,4	10,5	-27,5	-43,0
SAINT-JULIEN-BOUTIERES	3,2	10,5	224,4	6,9	-34,1	113,9
SAINT-JULIEN-DU-GUA	0,0	9,7	100,0	13	34,3	100,0
SAINT-JULIEN-DU-SERRE	7,9	12,4	57,1	8,6	-30,6	9,1
SAINT-LAURENT-LES-BAINS	10,0	6,0	-40,3	15,1	152,9	51,0
SAINT-MARTIAL	13,6	19,3	41,7	14	-27,3	3,0
SAINT-MARTIN-DE-VALAMAS	6,5	6,8	5,4	6,5	-4,5	0,7
SAINT-MAURICE-EN-CHALENCON	11,1	4,7	-57,8	10,6	126,1	-4,6
SAINT-MELANY	25,0	25,0	0,0	7,5	-70,0	-70,0
SAINT-MICHEL-DE-BOULOGNE	7,7	17,5	128,1	16,9	-3,7	119,7
SAINT-MICHEL-DE-CHABRILLANOUX	8,9	21,2	138,6	27,3	28,7	207,1
SAINT-PIERRE-DE-COLOMBIER	13,3	8,3	-37,8	9,3	12,6	-29,9
SAINT-PIERRE-SAINT-JEAN	23,4	19,6	-16,2	18	-8,2	-23,1
SAINT-PIERREVILLE	8,1	4,0	-50,1	8,6	113,8	6,6
SAINT-PRIEST	2,7	4,9	79,5	6,2	26,2	126,5
SAINT-PRIVAT	10,1	11,0	8,9	9,9	-10,0	-2,0
SAINT-PRIX	11,1	12,9	16,1	10,1	-21,7	-9,1
SAINT-SAUVEUR-DE-MONTAGUT	9,0	11,5	28,9	11,9	3,1	32,9
SAINT-VINCENT-DE-DURFORT	11,1	12,9	16,5	9,2	-28,9	-17,2
SAELLES	16,1	13,0	-19,2	12,2	-6,1	-24,1
SILHAC	8,4	16,0	89,8	8,5	-46,8	1,1
SOUCHE	18,1	20,7	14,1	12,1	-41,4	-33,1
THUEYTS	13,9	19,3	38,6	20,3	5,3	46,0
UCEL	9,7	12,1	24,7	9,6	-20,6	-1,0
VALGORGE	14,5	17,3	19,2	16	-7,5	10,3
VALS-LES-BAINS	13,5	17,4	28,4	17,8	2,3	31,4

Commune	Taux (%) de chômage 1990	Taux (%) de chômage 1999	% évolution taux (%) de chômage 1990-1999	Taux (%) de chômage 2006	% évolution taux (%) de chômage 1999-2006	% évolution taux (%) de chômage 1990-2006
VANS	16,0	18,3	14,5	15,4	-15,7	-3,5
VERNON	11,9	17,4	46,6	14,7	-15,5	23,9
VESSEAUX	10,9	12,1	11,1	9	-25,7	-17,5
VEYRAS	4,2	5,2	23,1	5	-3,0	19,4
VINEZAC	8,4	12,7	51,1	8,9	-29,7	6,2

1990 - 1999
1999 - 2006
1990 - 2006

Augmentation du taux de chômage

### ⊗ Comparaisons avec le département

Le territoire du PNR représente environ 1/5<sup>ème</sup> de la population du département. Cette proportion est légèrement inférieure pour ce qui concerne la population active et les chômeurs. Entre 1999 et 2006, on note peu d'évolution de la situation.

	Ardèche	P.N.R.	
		Nombre	%/Ardèche
Population totale 1999	286 160	58 572	20,46%
Population totale 2006	305 445	62 435	20,44%
Total chômeurs 1999	15 531	3 424	22,04%
Taux de chômage 1999	12,51%	14,26%	
Taux de chômage 2006	11,25%	13,07%	
Population active occupée 1999	108 302	20 504	18,93%
% Population active occupée 1999	37,80%	35%	
Population active occupée 2006	118 567	22 455	18,94%
% Pop. active occupée 2006	38,80%	36%	

## ⊗ L'emploi dans les différents secteurs de l'économie du territoire

Il s'agit d'une présentation générale de l'emploi salarié dans les différents secteurs d'activités. Chaque secteur fera l'objet d'une analyse détaillée du volet emploi dans le chapitre qui le concerne.

× L'évolution de l'emploi selon les secteurs d'activités (Source Pôle Emploi - 31/12/2008)

	2003		2006		2009	
	Nombre	%	Nombre	%	Nombre	%
<b>Industrie agro-alimentaire</b>	178	4,08	166	3,77	182	4,41
<b>Bâtiment</b>	861	19,72	982	22,29	1033	25,02
<b>Commerce de détail alimentaire</b>	341	7,81	366	8,31	354	8,57
<b>Commerce de détail non alimentaire</b>	332	7,60	331	7,51	345	8,36
<b>Services à la personne</b>	244	5,59	331	7,51	284	6,88
<b>Commerce de gros</b>	162	3,71	163	3,70	162	3,92
<b>Filière bois</b>	26	0,60	45	1,02	26	0,63
<b>Industrie</b>	1 470	33,66	1 284	29,15	923	22,35
<b>Services aux entreprises</b>	429	9,82	442	10,03	551	13,34
<b>Cafés-Hôtels-Restaurants et campings</b>	324	7,42	295	6,70	269	6,51
<b>TOTAL</b>	<b>4 367</b>	<b>100,00</b>	<b>4 405</b>	<b>100,00</b>	<b>4 129</b>	<b>100,00</b>

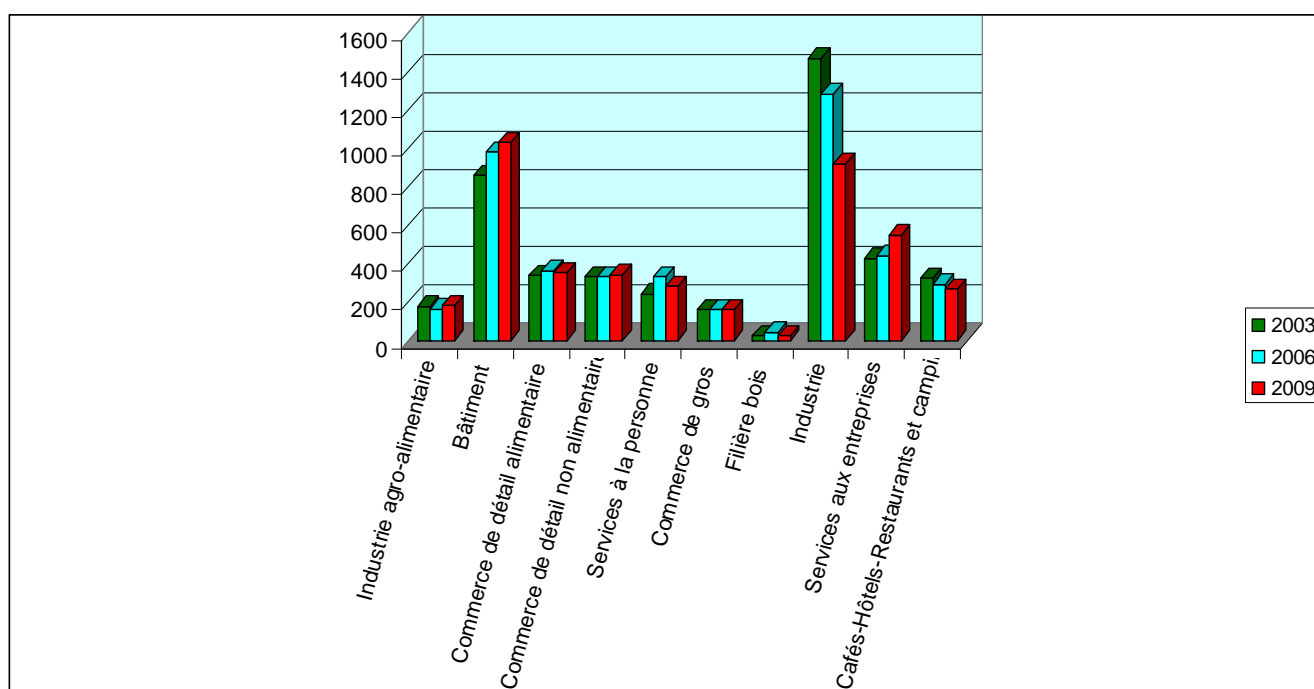

Sur la période 2003/2006 le nombre total de salariés (hors agriculture) est resté stable. Par contre de 2006 à 2009 il a diminué de plus de 6%.

Cette tendance cache des réalités très diverses. Si certains secteurs, comme le bâtiment ou les services aux entreprises, ont vu une augmentation sensible des effectifs d'autres, en revanche ont connu une diminution parfois forte du nombre d'emplois. L'industrie est sur ce plan là le pan de l'économie le plus touché, passant de 33,66% à 22,35% des emplois existants, avec une perte de 37% des effectifs. Malheureusement il est à craindre que la conjoncture économique globale que nous connaissons depuis plusieurs mois ne vienne encore aggraver cette situation.

# ■ L'économie du territoire : les évolutions

## ★ Le poids des différents secteurs d'activités

Tous les secteurs de l'économie sont représentés sur le territoire du P.N.R. Le caractère fortement rural de la zone concernée induit une structure économique spécifique, présentant parfois des différences sensibles avec le reste du département.

Le découpage par secteurs d'activités tient compte de la réalité économique du territoire et non pas de classifications administratives ou « consulaires ». De même la taille de l'entreprise n'entre pas en considération dans la sectorisation initiale. Ainsi le secteur « Industrie » regroupe des entreprises de toutes tailles, y compris artisanales. Seule l'activité de production ayant guidé le choix du classement.

→ Le nombre d'entreprises (voir en annexe 3 le tableau de correspondance des 10 catégories).

### \* Répartition par secteurs d'activités en nombre et en pourcentage (Source INSEE-Sirene - 31/03/2009)

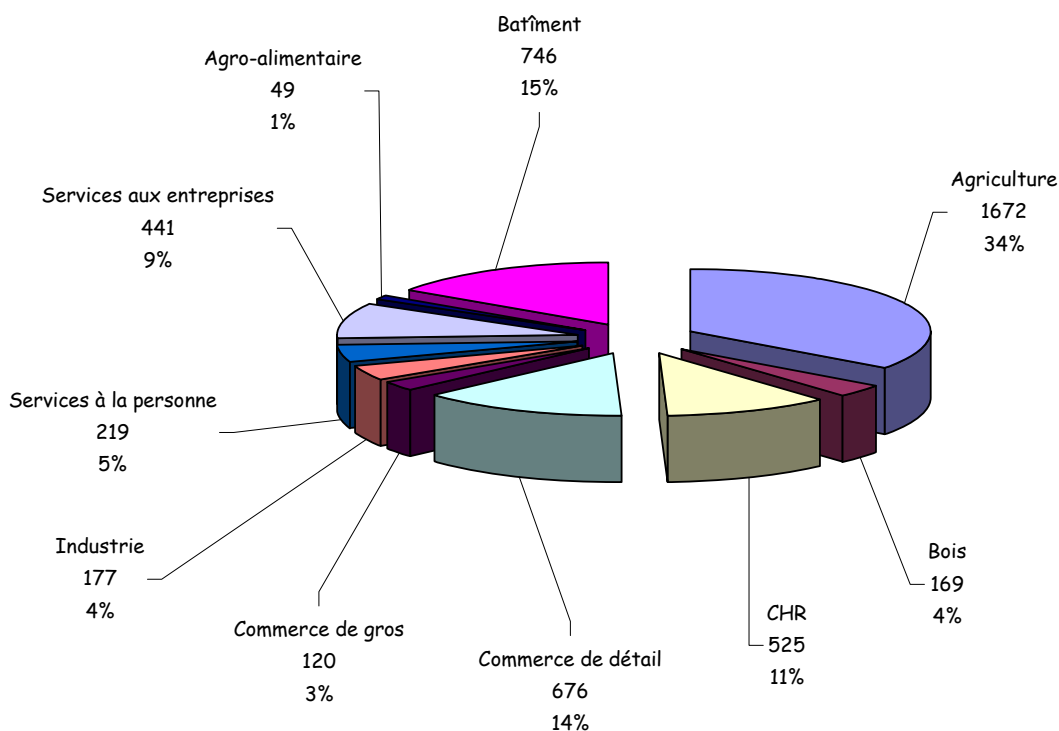

Comparatif entre le territoire du P.N.R. et le département (Source INSEE-Sirene - 31/03/2009)

	Nombre d'établissements 2003		Nombre d'établissements 2006		Nombre d'établissements 2009		Evolution 2003/2006		Evolution 2006/2009		Evolution 2003/2009	
	07	PNR	07	PNR	07	PNR	07	PNR	07	PNR	07	PNR
<b>Agriculture</b>	6 144	1 702	5 924	1 646	5 948	1 672	-3,58	-3,29	0,41	1,58	-3,19	-1,76
<b>Agro-alimentaire</b>	206	43	204	45	183	49	-0,97	4,65	-10,29	8,89	-11,17	13,95
<b>Bâtiment</b>	2 323	623	2 571	661	2 983	746	10,68	6,10	16,02	12,86	28,41	19,74
<b>Bois</b>	512	152	475	135	469	169	-7,23	-11,18	-1,26	25,19	-8,40	11,18
<b>Cafés hôtels restaurants</b>	1 792	443	1 906	475	2 096	525	6,36	7,22	9,97	10,53	16,96	18,51
<b>Commerce de détail</b>	3 471	628	3 677	653	3 659	676	5,93	3,98	-0,49	3,52	5,42	7,64
<b>Commerce de gros</b>	636	73	711	96	782	120	11,79	31,51	9,99	25,00	22,96	64,38
<b>Industries</b>	898	142	910	156	877	177	1,34	9,86	-3,63	13,46	-2,34	24,65
<b>Services à la personne</b>	755	106	1 011	194	1 256	219	33,91	83,02	24,23	12,89	66,36	106,60
<b>Services aux entreprises</b>	1 897	268	2 081	338	2 390	441	9,70	26,12	14,85	30,47	25,99	64,55
<b>Total</b>	<b>18 634</b>	<b>4 180</b>	<b>19 470</b>	<b>4 399</b>	<b>20 643</b>	<b>4 794</b>	<b>4,49</b>	<b>5,24</b>	<b>6,02</b>	<b>8,98</b>	<b>10,78</b>	<b>14,69</b>

L'évolution du nombre d'entreprises sur le territoire ne suit pas nécessairement celle du département. Il apparaît en effet que pour certains secteurs d'activités (industrie, services à la personne...), le territoire du P.N.R. se démarque sensiblement. Globalement le nombre d'établissements est en hausse sur le territoire, ce qui est un point extrêmement positif. Même l'agriculture voit une stabilisation, voire une très légère hausse de ses effectifs sur les trois dernières années. L'analyse détaillée des secteurs d'activités va permettre d'affiner ces éléments.

Poids comparé des différents secteurs d'activité (Source INSEE-Sirene - 31/03/2009)

		Agriculture	Agro alimentaire	Bâtiment	Cafés Hôtels Restaurants	Commerce de détail	Commerce de gros et intermédiaires du commerce	Industrie	Filière bois	Services aux entreprises	Services à la personne
2003	Total Ardèche	6144	206	2323	1792	3471	636	898	512	1731	755
	Ardèche : % du secteur	33,27%	1,12%	12,58%	9,70%	18,79%	3,44%	4,86%	2,77%	9,37%	4,09%
	Total PNR	1702	43	623	443	628	73	142	152	268	106
	PNR : % du secteur	40,72%	1,03%	14,90%	10,60%	15,02%	1,75%	3,40%	3,64%	6,41%	2,54%
	PNR: % du secteur /07	27,70%	20,87%	26,82%	24,72%	18,09%	11,48%	15,81%	29,69%	15,48%	14,04%
2006	Total Ardèche	5924	204	2751	1906	3677	711	910	475	2081	1011
	Ardèche : % du secteur	30,15%	1,04%	14,00%	9,70%	18,71%	3,62%	4,63%	2,42%	10,59%	5,15%
	Total PNR	1649	45	661	475	653	96	156	135	338	194
	PNR: % du secteur	37,46%	1,02%	15,02%	10,79%	14,83%	2,18%	3,54%	3,07%	7,68%	4,41%
	PNR: % du secteur /07	27,84%	22,06%	24,03%	24,92%	17,76%	13,50%	17,14%	28,42%	16,24%	19,19%
2009	Total Ardèche	5948	183	2983	2096	3659	782	883	469	2390	1256
	Ardèche : % du secteur	28,81%	0,89%	14,45%	10,15%	17,72%	3,79%	4,28%	2,27%	11,57%	6,08%
	Total PNR	1672	49	746	525	676	120	177	169	441	219
	PNR: % du secteur	34,88%	1,02%	15,56%	10,95%	14,10%	2,50%	3,69%	3,53%	9,20%	4,57%
	PNR: % du secteur /07	28,11%	26,78%	25,01%	25,05%	18,47%	15,35%	20,05%	36,03%	18,45%	17,44%

Ardèche : % du secteur : Poids de chaque secteur d'activité par rapport à l'ensemble des activités économiques du département

PNR: % du secteur : Poids de chaque secteur d'activité par rapport à l'ensemble des activités économiques du PNR

PNR: % du secteur /07 : poids du secteur d'activité par rapport à la globalité de ce même secteur sur le département

L'analyse confirme sur de nombreux points les résultats de 2003 et 2006 avec notamment une sous représentation, assez logique compte tenu des caractéristiques du territoire, du commerce de détail et des services aux entreprises, par rapport au reste du département.

La forte progression des services à la personne qui s'était produite entre 2003 et 2006 a fait place à une stabilisation normale du nombre d'entreprises.

L'agriculture après une forte diminution du nombre d'exploitations semble être dans une situation plus favorable.

La filière bois, après avoir vu chuté ses effectifs entre 2003 et 2006, retrouve une certaine vigueur passant de 135 à 169 entreprises.

Concernant les activités de type industriel, elles ont connu une baisse de leurs effectifs sur le département entre 2006 et 2009. Le territoire a lui plutôt bien tiré son épingle du jeu avec, au contraire, une augmentation honorable du nombre d'entreprises, ce qui confirme malgré tout un dynamisme réel des secteurs pas directement liés à une clientèle locale.

Pour le reste le territoire conserve ses caractéristiques d'espace rural notamment une implantation importante du bâtiment, en sensible augmentation comme sur l'ensemble du département.

L'analyse secteur par secteur va permettre d'appréhender plus finement les évolutions observées.

### ***Le cas particulier des Métiers d'Art.***

*Le secteur des Métiers d'Art n'est actuellement pas codifié de façon spécifique à l'INSEE. Les entreprises concernées sont donc enregistrées, en fonction de leur domaine d'activité, dans de nombreuses classes du fichier SIRENE. Ce secteur d'activité n'apparaît donc pas en tant que tel dans le tableau et le graphique ci-dessus. Il fait l'objet d'une analyse spécifique.*

*Il convient maintenant d'analyser en détail les différents secteurs à enjeux de l'économie de ce territoire.*

## ☒ L'agriculture

### → Le nombre d'exploitations

L'activité agricole se répartit entre de nombreux secteurs. Depuis 2003 la part de l'élevage ne cesse d'augmenter, pour atteindre aujourd'hui 44,34% du nombre d'exploitations. Les cultures seules ne représentent plus qu'une petite moitié du nombre d'exploitations.

### \* Répartition par secteurs d'activités en nombre et en pourcentage (Source INSEE-Sirene - 31/03/2009)

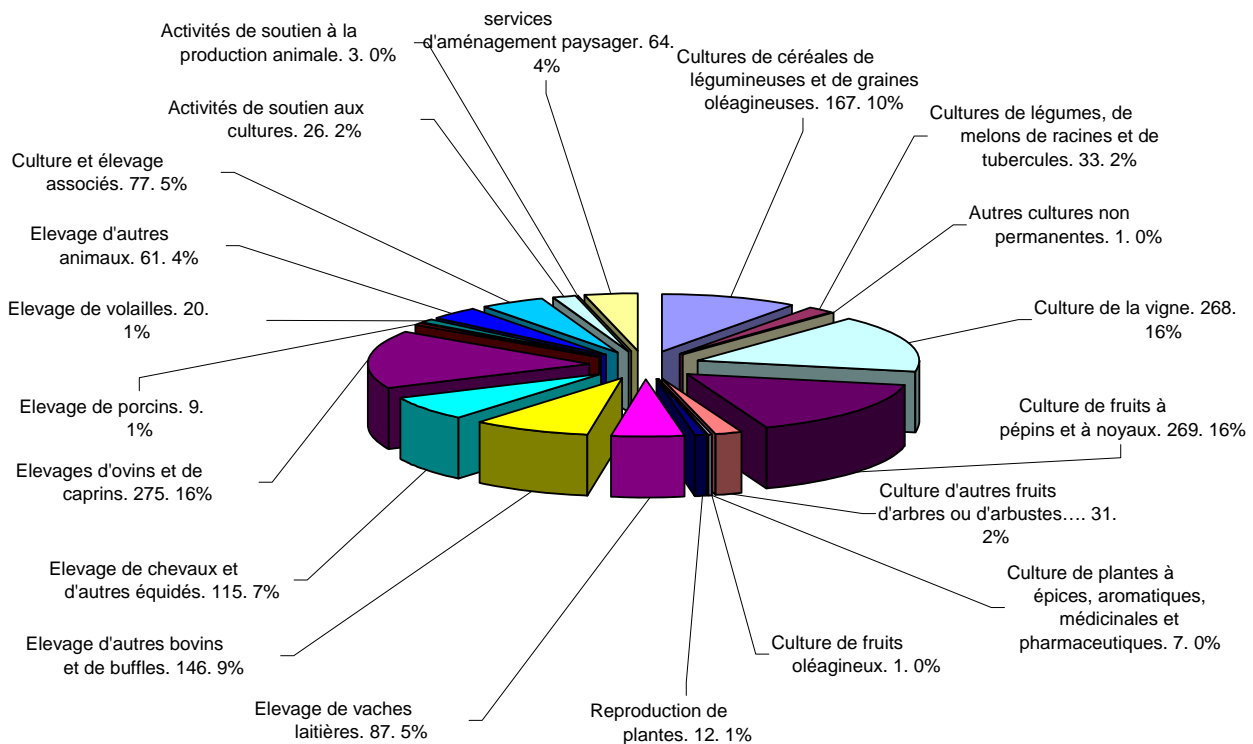

A l'image du département le poids de l'agriculture est en baisse. Ce secteur qui représentait sur le territoire 40,57 % des entreprises en 2003, ne représente plus que 28,69% en 2009. Cependant, sur la période 2003-2009 le nombre d'exploitation a chuté dans des proportions moindres que le département (-1,82% contre -3,23%).

Le secteur le plus en difficulté est la culture de céréales qui a vu ses effectifs quasiment divisés par 3.

× Evolution du nombre d'exploitations (Source INSEE-Sirene - 31/03/2009)

	Cultures de céréales, légumes et autres	Culture fruitière	Viticulture	Elevage de bovins	Elevage d'ovins, caprins et équidés	Elevage de porcins	Elevage de volailles	Elevage d'autres animaux	Culture et élevage associés	Services aux cultures productives	Services d'aménagement paysager	Total
<b>2003</b>	668	132	285	141	194	4	14	51	153	27	34	<b>1703</b>
<b>2006</b>	573	163	256	158	214	4	16	55	139	25	45	<b>1648</b>
<b>2009</b>	220	301	268	233	390	9	20	61	77	29	64	<b>1672</b>
<b>Evolution en nombre</b>												
<b>2003-2006</b>	-95	31	-29	17	20	0	2	4	-14	-2	11	<b>-55</b>
<b>2006-2009</b>	-353	138	12	75	176	5	4	6	-62	4	19	<b>24</b>
<b>2003-2009</b>	-448	169	-17	92	196	5	6	10	-76	2	30	<b>-31</b>
<b>Evolution en pourcentage</b>												
<b>2003-2006</b>	-14,22	23,48	-10,18	12,06	10,31	0,00	14,29	7,84	-9,15	-7,41	32,35	<b>-3,23</b>
<b>2006-2009</b>	-61,61	84,66	4,69	47,47	82,24	125,00	25,00	10,91	-44,60	16,00	42,22	<b>1,46</b>
<b>2003-2009</b>	-67,07	128,03	-5,96	65,25	101,03	125,00	42,86	19,61	-49,67	7,41	88,24	<b>-1,82</b>

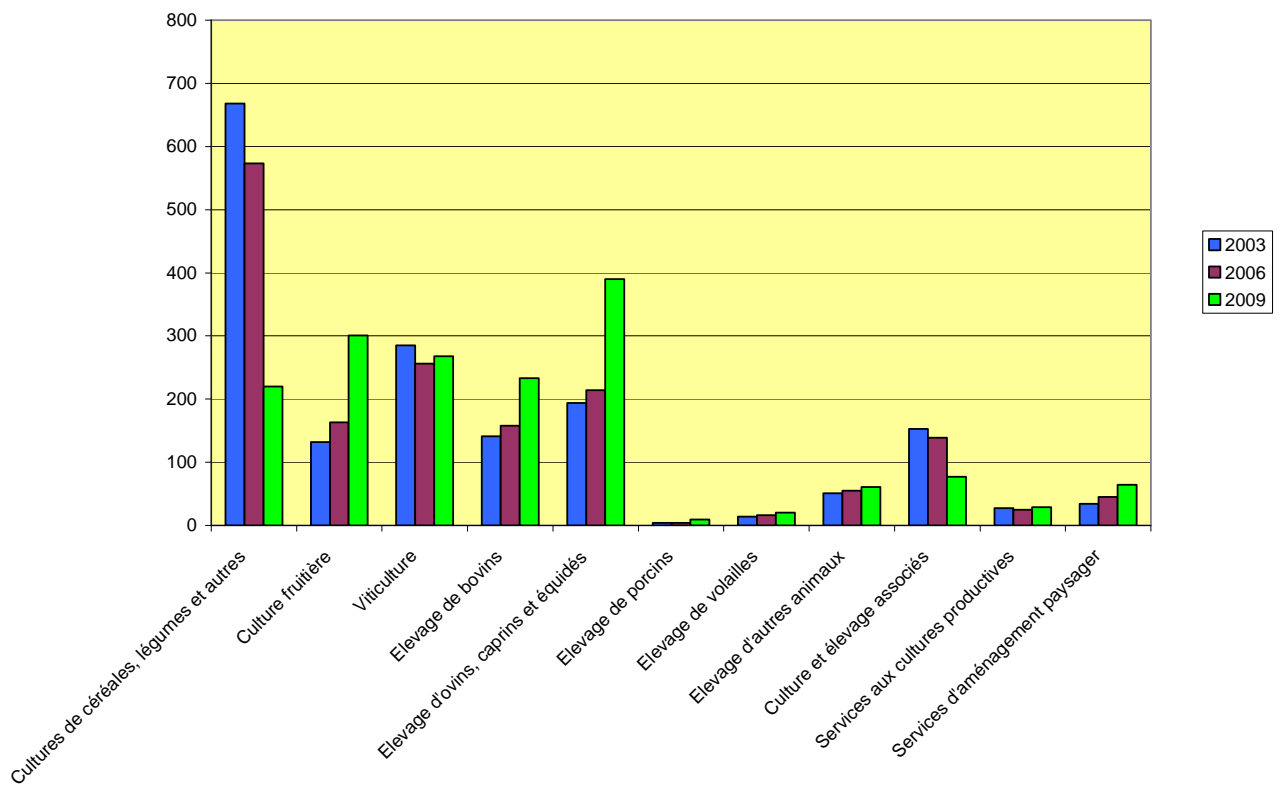

## ☒ L'agro-alimentaire

→ Le nombre d'entreprises

✖ Répartition par secteurs d'activités en nombre et en pourcentage (Source INSEE-Sirene - 31/03/2009)

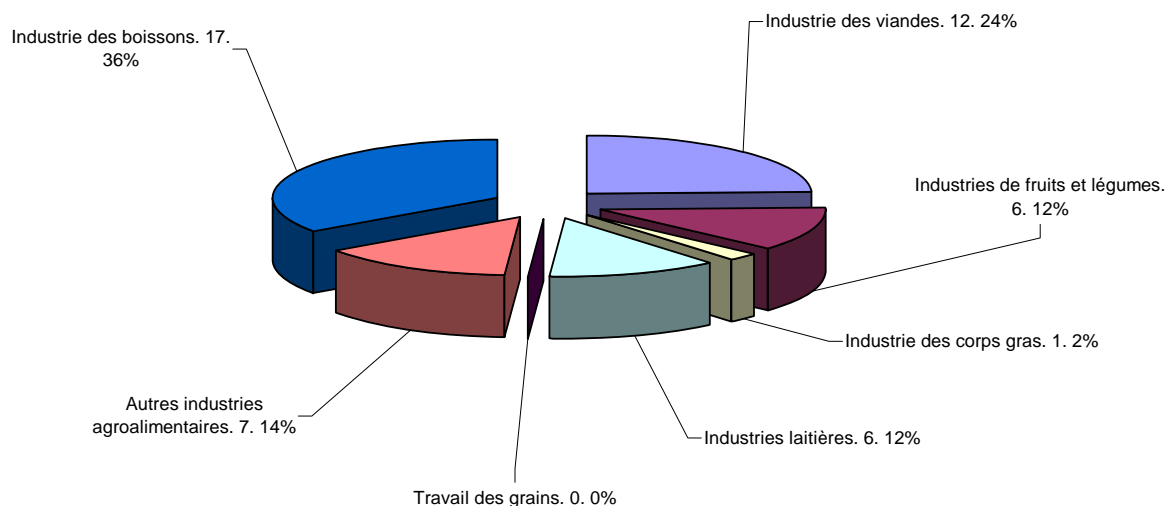

Secteur phare de l'économie du territoire, non pas tant en nombre d'entreprises, mais particulièrement en ce qui concerne ses potentialités de développement et de valorisation des productions locales l'agro-alimentaire a vu le nombre d'entreprises passer de 43 à 49 sur la période 2003/2009.

Ce secteur, traditionnellement porteur sur le département (l'image « Ardèche » est forte en la matière) continue donc d'augmenter ses effectifs.

La répartition des activités montre des différences sensibles entre le territoire du P.N.R. et le reste du département.

L'industrie des boissons représente plus d'un tiers des entreprises, ce qui est logique étant donné que le territoire concerné regroupe la quasi totalité des sources d'eau minérale exploitées du département.

L'industrie laitière, relativement bien implantée, est également en proportion plus importante que sur le département.

L'industrie des viandes, avec 12 entreprises est également bien établie. Il s'agit notamment des activités de salaisons artisanales, situées sur la partie montagneuse du PNR et qui jouent un rôle moteur dans l'économie des zones les plus fragiles du territoire.

### Poids du secteur dans le département (Source INSEE-Sirene - 31/03/2009)

	Industrie des viandes	Industrie des fruits et légumes	Industrie des corps gras	Industries laitières	Travail des grains	Autres industries	Industrie des boissons	Total
Nombre Ardèche	63	10	5	16	3	38	48	183
% Ardèche	34,43%	5,46%	2,73%	8,74%	1,64%	20,77%	26,23%	
Nombre PNR	12	6	1	6	0	7	17	49
% PNR	24,49%	12,24%	2,04%	12,24%	0,00%	14,29%	34,69%	

### \* Evolution du nombre d'entreprises (Source INSEE-Sirene - 31/03/2009)

	Industrie des viandes	Industrie des fruits et légumes	Industrie des corps gras	Industries laitières	Travail des grains	Autres industries	Industrie des boissons	Total
2003	11	3	1	5	0	6	17	43
2006	11	4	1	5	0	8	16	45
2009	12	6	1	6	0	7	17	49

#### Evolution en nombre

2003-2006	0	1	0	0	0	2	-1	2
2006-2009	1	2	0	1	0	-1	1	4
2003-2009	1	3	0	1	0	1	0	6

#### Evolution en pourcentage

2003-2006	0	33,33	0,00	0,00	0,00	33,33	-5,88	4,65
2006-2009	9,09	50,00	0,00	20,00	0,00	-12,50	6,25	8,89
2003-2009	9,09	100,00	0,00	20,00	0,00	16,67	0,00	13,95

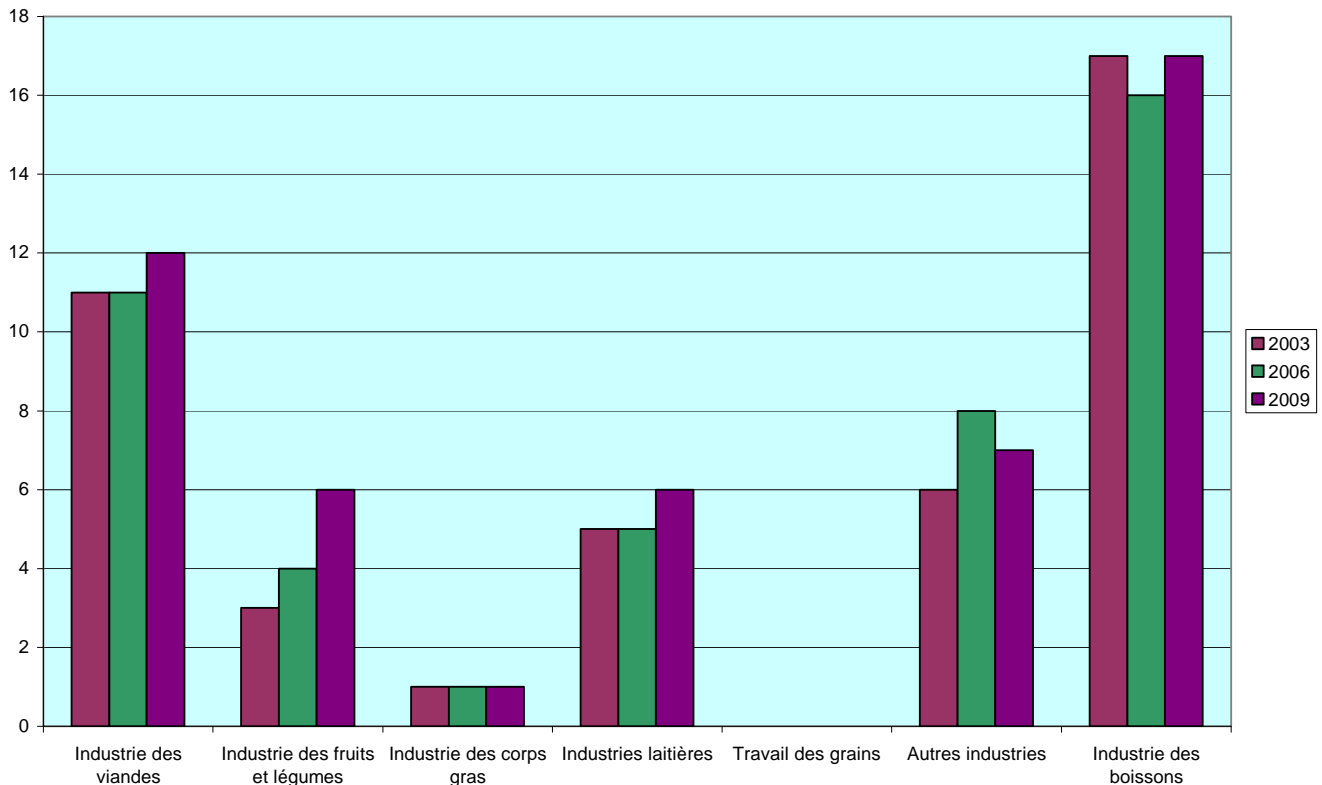

## → L'emploi

✕ Nombre d'emplois (Source Pôle Emploi - 31/12/2008)

L'effectif global de l'industrie agro-alimentaire est plutôt stable sur la période. A noter la baisse importante des effectifs salariés dans les industries des viandes.

Les activités qui emploient le plus de salariés ont des effectifs globalement stables. Une évolution marquante concerne la charcuterie qui a perdu 60% de ses salariés sur la période 2003/2009.

Autre évolution à noter, positive celle-là le fort développement des fabrications de glaces et sorbet, passées de 4 à 15 salariés.

	2003	2006	2009
<b>Industrie des viandes</b>	54	29	32
<b>Industries de fruits et légumes</b>	8	11	12
<b>Industries laitières</b>	24	24	38
<b>Autres industries agroalimentaires</b>	1	6	6
<b>Industrie des boissons</b>	91	96	94
	<b>178</b>	<b>166</b>	<b>182</b>

	2003	2006	2009
Préparation industrielle de produits à base de viandes	31	23	24
Charcuterie	20	6	8
Fabrication de glaces et sorbets	4	4	15
Industrie des eaux de table	87	90	87

## ☒ Le secteur du bâtiment

→ Le nombre d'entreprises

\* Répartition par secteurs d'activités en nombre et en pourcentage (Source INSEE-Sirene - 31/03/2009)

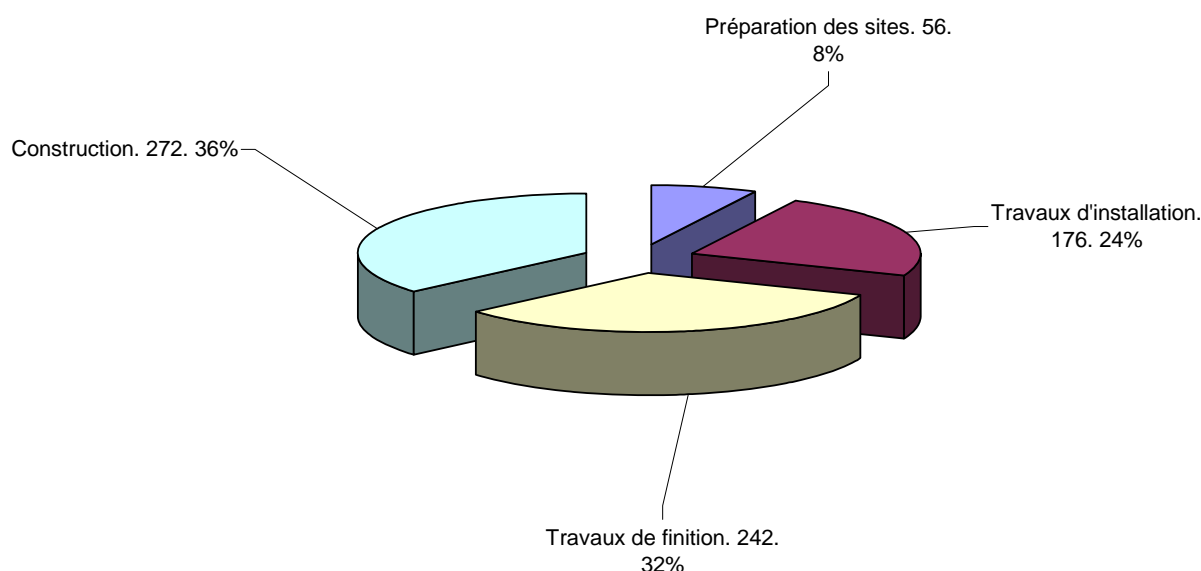

La répartition des entreprises du bâtiment correspond globalement à ce que l'on peut observer sur l'ensemble du département. Après une période 2003/2006 marquée par une forte augmentation du nombre d'entreprises des activités de finition (+ 19,37%) et de tout ce qui concerne la préparation des sites (+ 27,50%) la période 2006/2009 se caractérise par un développement important des activités liées à la construction (+ 19,30%).

Sur cette période la demande, déjà forte dans le secteur du bâtiment, a incité de nombreuses personnes à créer leur entreprise.

Il sera intéressant d'analyser les effets de la crise économique sur ce secteur d'activité, notamment pour les entreprises effectuant des travaux de sous-traitance.

× Evolution du nombre d'entreprises (Source INSEE-Sirene - 31/03/2009)

	Préparation des sites	Construction	Travaux d'installation	Travaux de finition	Total
2003	40	225	161	191	617
2006	51	228	154	228	661
2009	56	272	176	242	746

Evolution en nombre

2003-2006	11	3	-7	37	44
2006-2009	5	44	22	14	85
2003-2009	16	47	15	51	129

Evolution en pourcentage

2003-2006	27,50	1,33	-4,35	19,37	7,13
2006-2009	9,80	19,30	14,29	6,14	12,86
2003-2009	40,00	20,89	9,32	26,70	20,91

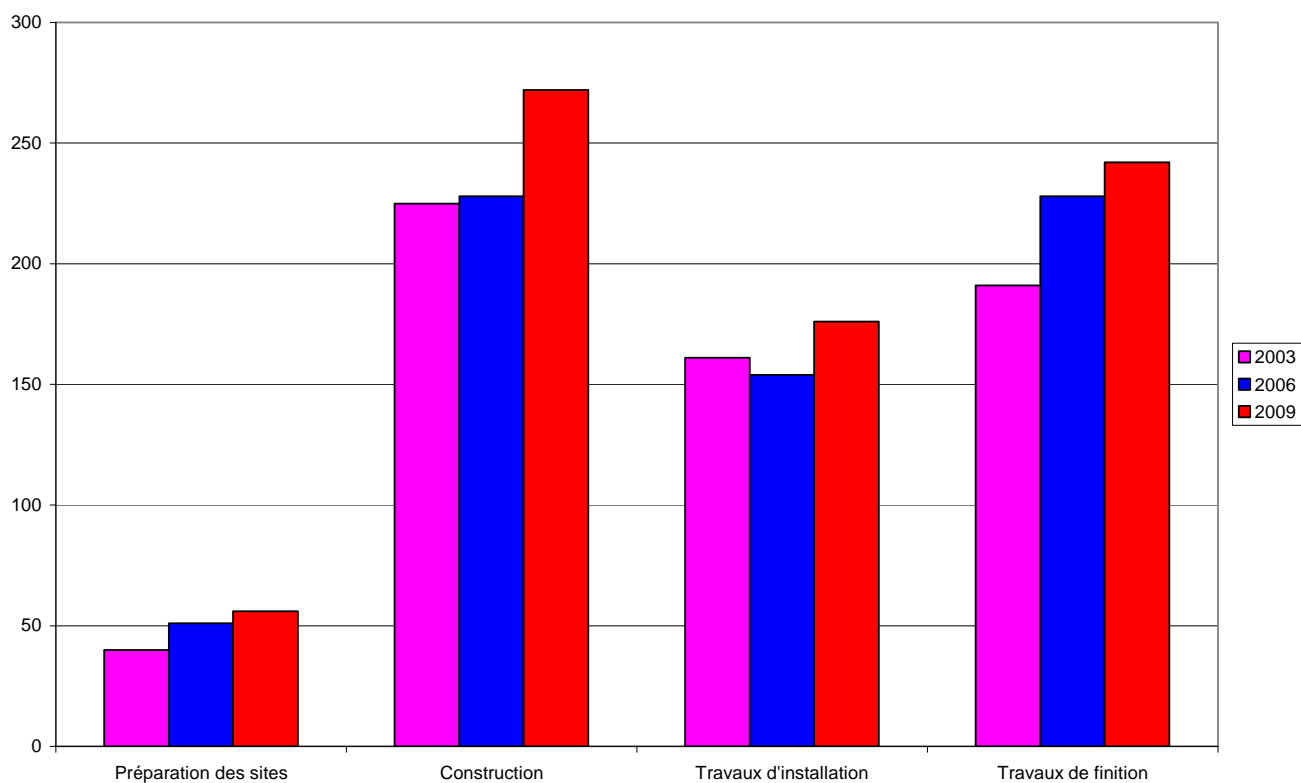

## \* Implantation géographique

Les entreprises du bâtiment du territoire sont, à de rares exceptions près, des entreprises de petite taille, qui travaillent pour leur immense majorité avec une clientèle de proximité.

La conséquence logique de cette situation est une implantation des entreprises sur les zones à plus forte densité de population : bassins d'Aubenas et de Privas, le long de la RN 102 et de la RN 104.

Un certain nombre de communes n'ont aucune activité du bâtiment :

2003	2006	2009
AJOUX ASTET	AJOUX ASTET	AJOUX ASTET
BORNE LE CHAMBON CREYSSEILLES	BARNAS BORNE LE CHAMBON CREYSSEILLES FAUGERES	BARNAS BORNE LE CHAMBON CREYSSEILLES FAUGERES
INTRES ISSAMOULENC	ISSAMOULENC LABOULE	
LAVAL D'AURELLE LOUBARESSE MEZILHAC MONTSELGUES	LAVAL D'AURELLE LOUBARESSE	LAVAL D'AURELLE
POURCHERES LA ROCHETTE SAINT CLEMENT	MONTSELGUES PEREYRES POURCHERES LA ROCHETTE SAINT CLEMENT	MEZILHAC MONTSELGUES PEREYRES POURCHERES LA ROCHETTE
SAINT GENEST LACHAMP	SAINT GENEST LACHAMP	ST CIERGE SOUS LE CHEYLARD SAINT GENEST LACHAMP SAINT JULIEN BOUTIERES
	SAINT MELANY SAINT VINCENT DE DURFORT	

Entre 2003 et 2006 cette "concentration" s'était légèrement accentuée. Le nombre de communes dépourvues d'activités de bâtiment étant passé de 15 à 19. En 2009 ce chiffre est redescendu à 16 logiquement influencé par l'augmentation sensible du nombre d'entreprises.

En ce qui concerne particulièrement la présence des activités d'installation (Electricité, plomberie-chauffage...) et de finition (Menuiserie, peinture...), que l'on peut assimiler à des services de première nécessité, il y a là un réel enjeu en terme de maintien et d'accueil de populations.

La situation a évolué positivement depuis 2003 puisqu'on est passé de 37 communes dans lesquelles ces deux secteurs n'étaient pas représentés à 33 en 2006 puis 32 en 2009. Mais le territoire reste encore marqué par des difficultés à ce niveau là, ces entreprises étant

dépendantes d'un potentiel de clientèle suffisant à proximité. Ces difficultés apparaissent encore plus nettement si l'on considère les communes n'ayant pas d'activité d'installation. Le chiffre passe alors à 61 soit plus de 46% des communes du territoire.

**Communes n'ayant aucune activité d'installation ou de finition :**

2003	2006	2009
AJOUX ASTET	AJOUX ASTET	AJOUX ASTET
	BARNAS	BARNAS
LE BEAGE BORNE LE CHAMBON	BEAUMONT BORNE LE CHAMBON	BORNE LE CHAMBON CHAZEAX
		CREYSSEILLES
CREYSSEILLES DOMPNAC FAUGERES GOURDON INTRES ISSAMOULENC JAUNAC JUVINAS LABASTIDE SUR BESORGUES LABOULE	CREYSSEILLES DOMPNAC FAUGERES GOURDON	FAUGERES GOURDON
	ISSAMOULENC	
	JUVINAS LABASTIDE SUR BESORGUES LABOULE	LABASTIDE SUR BESORGUES LABOULE
		FONS
LAVAL D'AURELLE	LAVAL D'AURELLE	LAVAL D'AURELLE LAVIOLLE
LOUBARESSSE MALBOSC MEZILHAC MONTSELGUES	LOUBARESSSE MALBOSC MEZILHAC MONTSELGUES	MALBOSC MEZILHAC MONTSELGUES LES NONIERES PEREYRES
	PEREYRES PLANZOLLES POURCHERES	PLANZOLLES POURCHERES
PLANZOLLES POURCHERES PRANLES ROCHER LA ROCHETTE SAINT CIERGE LA SERRE SAINT CIRGUES DE PRADES SAINT CLEMENT	ROCHER LA ROCHETTE	LA ROCHETTE
	SAINT CIRGUES DE PRADES SAINT CLEMENT	SAINT CIRGUES DE PRADES SAINT CLEMENT ST CIERGE SOUS LE CHEYLARD
SAINT ETIENNE DE SERRE SAINT GENEST LACHAMP SAINT JOSEPH DES BANCS	SAINT GENEST LACHAMP SAINT JOSEPH DES BANCS SAINT JULIEN BOUTIERES SAINT JULIEN DU GUA	SAINT GENEST LACHAMP SAINT JOSEPH DES BANCS SAINT JULIEN BOUTIERES
SAINTE MARGUERITE LAFIGERE SAINT MELANY SAINT MICHEL DE BOULOGNE SAINT VINCENT DE DURFORT SILHAC LA SOUCHE	SAINTE MARGUERITE LAFIGERE SAINT MELANY SAINT MICHEL DE BOULOGNE	SAINTE MARGUERITE LAFIGERE SAINT MELANY SAINT MICHEL DE BOULOGNE
		VALGORGE

## → L'emploi

\* Nombre d'emplois (Source Pôle Emploi - 31/12/2008)

Malgré leur taille en général modeste les entreprises du secteur du bâtiment sont traditionnellement pourvoyeuses d'emplois. Il représente sur le territoire du P.N.R. un effectif en progression constante depuis 2003, avec une augmentation de près de 20% du nombre de salariés sur la période.

	2003	2006	2009
Préparation des sites	120	102	190
Construction	153	493	440
Travaux d'installation	213	179	206
Travaux de finition	375	208	197
	<b>861</b>	<b>982</b>	<b>1033</b>

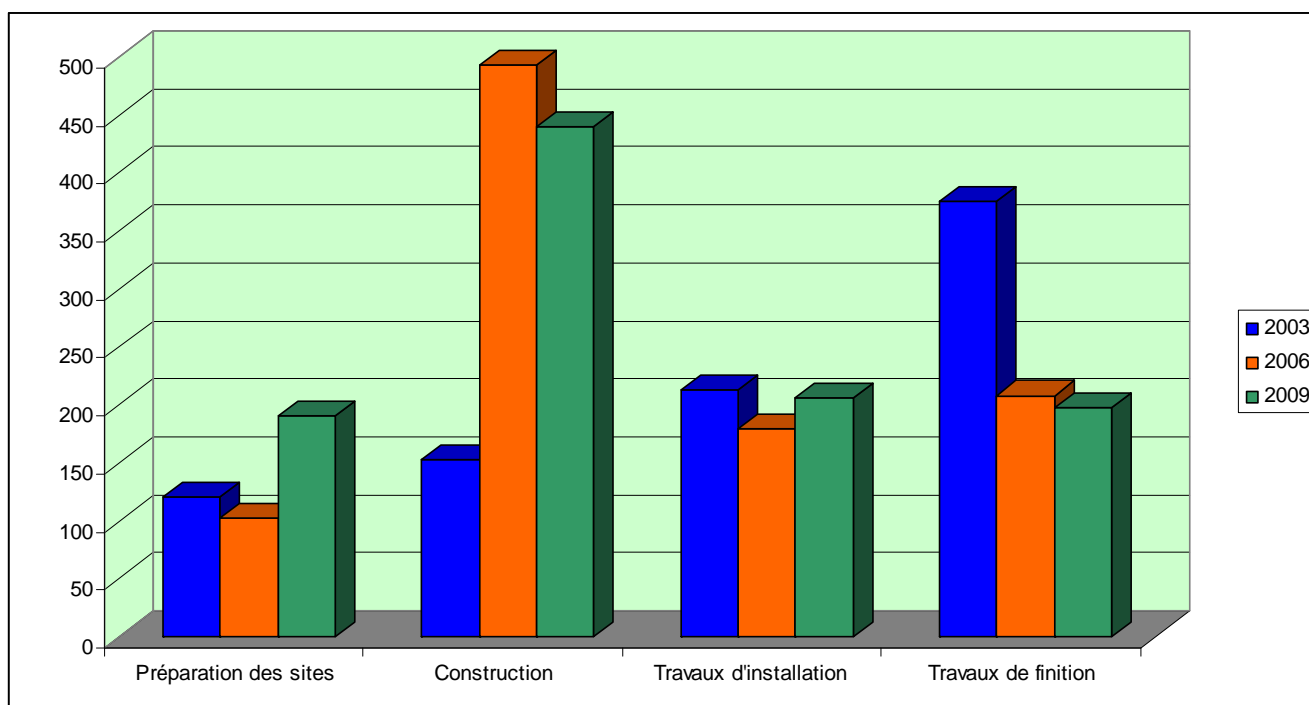

A noter que les effectifs de ces activités ont évolué différemment. Les activités de finition sont celles qui tirent le moins bien leur épingle du jeu.

Autre éléments à noter : la période 2006/2009 est marquée par une hausse globale nettement plus limitée que la période 2003/2006, avec pour certains secteurs une diminution marquée (peinture : -36,36% sur la période).

Ces chiffres sont à rapprocher de ceux du nombre d'entreprise qui eux, suivent une tendance assez différentes. Nombre de salariés, profitant du « boom » dans le bâtiment, ont franchi le

pas de la création d'entreprises, notamment dans les activités de finition où l'investissement initial est limité et, pas conséquent la création plus facile.

Les métiers à plus forte technicité, qui sont aussi ceux qui se trouvent être positionnés sur le marché en plein développement des énergies renouvelables (installation électrique, installation d'eau et de gaz, installations thermiques...) connaissent globalement des évolutions plus favorables, même si pour eux aussi le tassement est net sur les trois dernières années.

Les activités les plus pourvoyeuses d'emplois sont :

	2003	2006	2009
<b>Terrassements</b>	37	98	70
<b>Travaux de gros œuvre et maçonnerie générale</b>	368	415	418
<b>Travaux d'installation électrique</b>	54	53	78
<b>Installation d'eau et de gaz</b>	59	65	65
<b>Equipements thermiques et climatisation</b>	40	61	63
<b>Menuiserie bois et matières plastiques</b>	85	103	98
<b>Peinture</b>	82	66	42

## ⊗ Les activités de proximité

De nombreuses activités sont nécessaires au maintien de la population. Si, en zone urbaine, elles sont toujours présentes à proximité immédiate, il n'en est pas de même sur des territoires très ruraux comme celui du P.N.R.

La sauvegarde de ces entreprises est une absolue nécessité si l'on souhaite empêcher que ce territoire se vide de ses habitants et ne devienne plus qu'un lieu de villégiature, si tant est que les résidents occasionnels et les touristes acceptent aussi de se passer de ces services de base.

Dans ces services de proximité tous ne sont pas au même niveau en ce qui concerne leur nécessité. Si les activités alimentaires arrivent en tête des priorités, il convient de hiérarchiser les autres activités en fonction de leur importance.

Nous distinguerons donc dans l'analyse plusieurs secteurs, rassemblés sous les rubriques « commerce de détail » et « services à la personne ».

Une analyse spécifique sur ces secteurs a été faite durant l'hiver 2005/2006. Basée à la fois sur des données statistiques et sur une enquête auprès de l'ensemble des communes du territoire elle met notamment l'accent sur la diversité des situations rencontrées, en fonction des secteurs géographiques et des activités prises en considération, et met en avant la problématique forte du vieillissement des chefs d'entreprise.

### ➤ L'alimentaire de proximité

Répondant à la première des nécessités, l'alimentation de détail est bien présente sur le territoire, même si des disparités fortes existent. En effet comme pour l'ensemble des activités de proximité les métiers de l'alimentation ne peuvent s'exercer que si le potentiel de clientèle est suffisant.

Il n'y a donc pas forcément la présence permanente d'une entreprise sur la commune concernée. En effet la taille réduite de nombreuses communes du territoire du Parc n'offre pas systématiquement un marché permettant à une entreprise de vivre sur ce seul potentiel.

La fourniture d'un certain nombre de services peut alors se faire selon des modalités diverses :

- Dépôt auprès d'un autre commerçant, constituant d'ailleurs souvent un plus pour sa propre activité ;
- Tournée par une ou plusieurs entreprises des environs, permettant d'ailleurs souvent à celui qui l'effectue d'améliorer sa rentabilité...

Il est en effet illusoire de penser que chaque commune puisse être dotée de toutes les activités de proximité. Il est par conséquent indispensable de veiller à ce que le service, s'il n'est pas offert par une entreprise présente physiquement sur la commune, soit rendu dans les meilleurs conditions à la population, qu'elle soit permanente ou saisonnière.

A ce sujet les résultats de l'étude réalisée, s'ils font apparaître un nombre relativement important de communes dans lesquelles il n'existe aucune activité de ce type, mettent en exergue l'existence de ces "services de substitution" qui bien souvent satisfont pleinement les besoins de la population.

## → Le nombre d'entreprises

### \* Répartition par secteurs d'activités en nombre et en pourcentage (Source INSEE-Sirene - 31/03/2009)

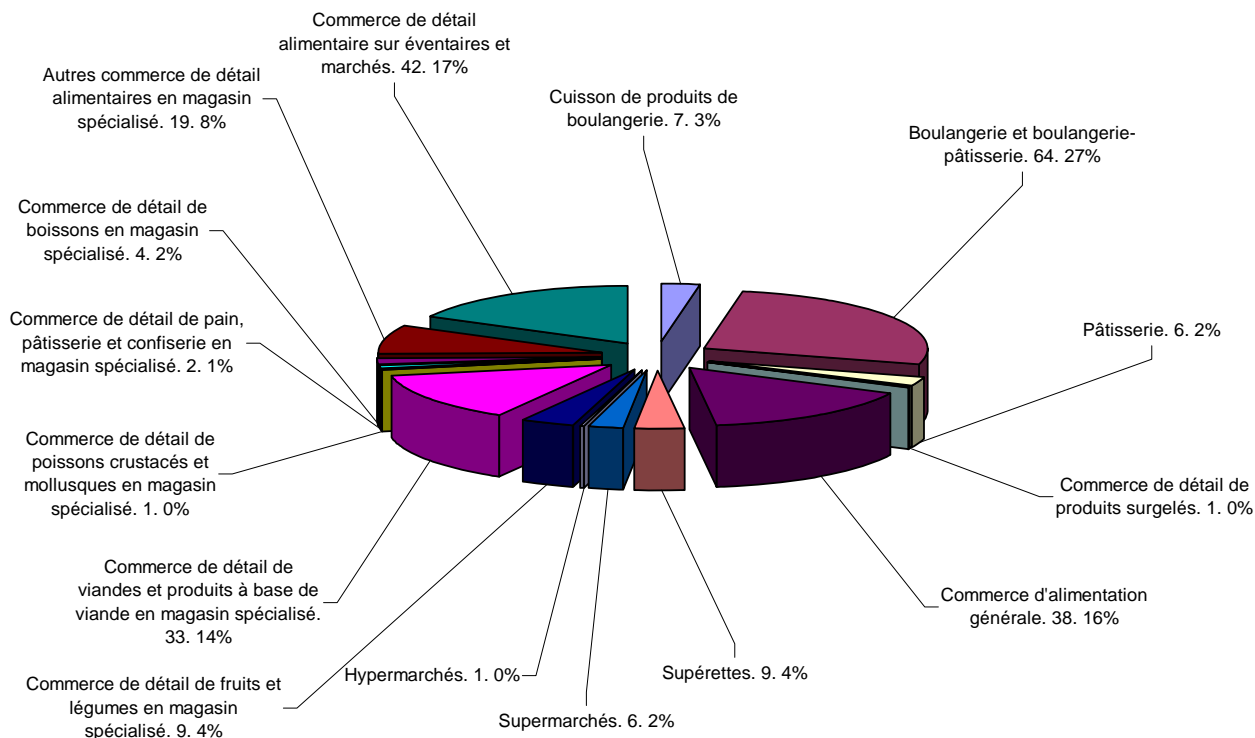

### \* Evolution du nombre d'entreprises (Source INSEE-Sirene - 31/03/2009)

Si globalement le nombre d'entreprises est très stable sur la période 2003-2009, les évolutions sont différentes selon les secteurs. L'alimentation générale traditionnelle notamment a vu disparaître un tiers de ses effectifs, alors que dans le même temps le nombre de supérettes était multiplié par plus 4. Ces chiffres doivent cependant être modulés en tenant compte du fait que certaines de ces supérettes sont nées de la transformation de commerces plus traditionnels pour répondre aux attentes de la clientèle. Le nombre de « points chauds », après avoir nettement augmenté entre jusqu'en 2006 est retombé en dessous de son niveau de 2003.

Les activités emblématiques que sont la boulangerie et la boucherie se maintiennent plutôt bien, même si la boucherie a perdu des unités sur la deuxième moitié de la période.

A noter un développement conséquent du commerce ambulant.

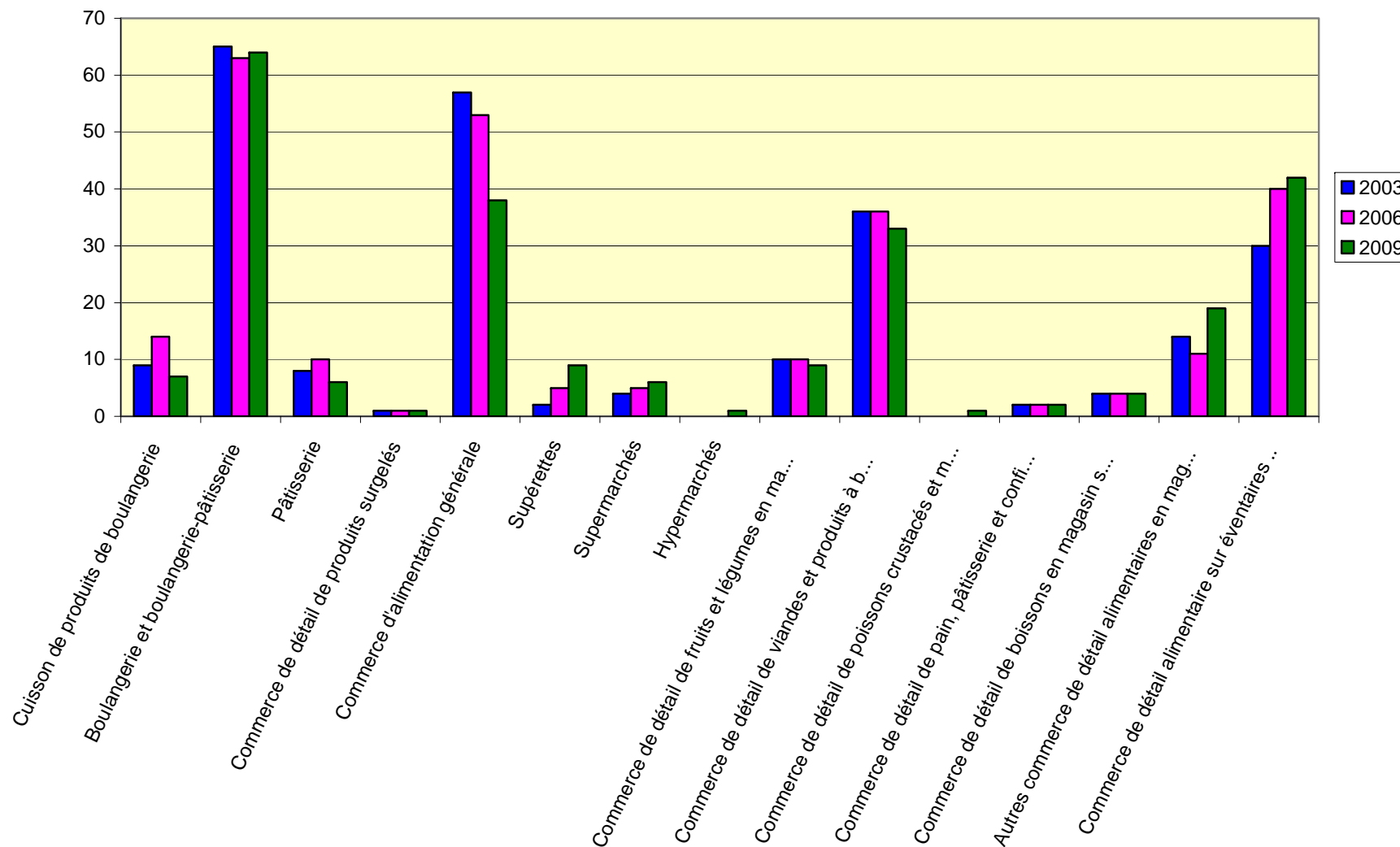

	Cuisson de produits de boulangerie	Boulangerie et boulangerie-pâtisserie	Pâtisserie	Commerce de détail de produits surgelés	Commerce d'alimentation générale	Supérettes	Supermarchés	Hypermarchés	Commerce de détail de fruits et légumes en magasin spécialisé	Commerce de détail de viandes et produits à base de viande en magasin spécialisé	Commerce de détail de poissons crustacés et mollusques en magasin spécialisé	Commerce de détail de pain, pâtisserie et confiserie en magasin spécialisé	Commerce de détail de boissons en magasin spécialisé	Autres commerce de détail alimentaires en magasin spécialisé	Commerce de détail alimentaire sur éventaires et marchés	Total
<b>2003</b>	9	65	8	1	57	2	4	0	10	36	0	2	4	14	30	<b>242</b>
<b>2006</b>	14	63	10	1	53	5	5	0	10	36	0	2	4	11	40	<b>254</b>
<b>2009</b>	7	64	6	1	38	9	6	1	9	33	1	2	4	19	42	<b>242</b>

#### Evolution en nombre

<b>2003-2006</b>	5	-2	2	0	-4	3	1	0	0	0	0	0	0	-3	10	<b>12</b>
<b>2006-2009</b>	-7	1	-4	0	-15	4	1	1	-1	-3	1	0	0	8	2	<b>-12</b>
<b>2003-2009</b>	-2	-1	-2	0	-19	7	2	1	-1	-3	1	0	0	5	12	<b>0</b>

#### Evolution en pourcentage

<b>2003-2006</b>	55,56	-3,08	25	0,00	-7,02	150,00	25,00	0,00	0,00	0,00	0,00	0,00	0,00	-21,43	33,33	<b>4,96</b>
<b>2006-2009</b>	-50,00	1,59	-40,00	0,00	-28,30	80,00	20,00	100,00	-10,00	-8,33	0,00	0,00	0,00	72,73	5,00	<b>-4,72</b>
<b>2003-2009</b>	-22,22	-1,538	-25	0	-33,33	350	50	100	-10	-8,333	100	0	0	35,714	40	<b>0</b>

## \* Implantation géographique

La grande distribution est très peu représentée sur le territoire du P.N.R. Cependant l'existence de supermarchés et d'hypermarchés à proximité immédiate, notamment sur les bassins d'Aubenas, Privas, Langogne et le Puy en Velay, voire plus loin, n'est pas sans incidence sur les modes de consommation des populations du P.N.R. et sur l'activité des commerces traditionnels situés sur les zones d'influence de ces pôles commerciaux.

Ce phénomène s'est accentué sur les dernières années avec l'implantation de plusieurs enseignes de "Hard Discount" sur ces pôles.

L'attractivité de ces structures commerciales s'étend en effet sur la quasi-totalité du territoire du P.N.R.

A noter : si l'alimentation est la première activité des G.M.S., les hypermarchés et certains supermarchés proposent aussi nombre d'autres produits liés à l'équipement de la personne ou de la maison.

## \* Nombre d'emplois (Source Pôle Emploi - 31/12/2008)

L'alimentaire de proximité sur le territoire du P.N.R. représente un effectif salarié de 354 personnes, soit une très légère augmentation de 3,81% par rapport à 2003, avec une baisse depuis 2006, suivant en cela l'évolution du nombre d'entreprises, lui aussi en diminution sur ces trois années.

Les secteurs qui comptent le plus grand nombre d'emplois, avec des structures d'entreprises très différentes, sont la boulangerie et boulangerie-pâtisserie et les supermarchés. Seules les GMS ont vu leurs effectifs augmenter depuis 2006, soulignant les difficultés que rencontrent les petites entreprises de ce secteur, pourtant essentiel à la population sur un territoire rural.

	2003	2006	2009
<b>Boulangerie et boulangerie-pâtisserie</b>	112	121	103
<b>Commerce d'alimentation générale</b>	31	43	26
<b>GMS</b>	130	128	162
<b>Commerce de détail de viande et de produits à base de viande</b>	49	55	47
<b>Autres commerces de détail alimentaires</b>	19	19	16
<b>Total</b>	<b>341</b>	<b>366</b>	<b>354</b>

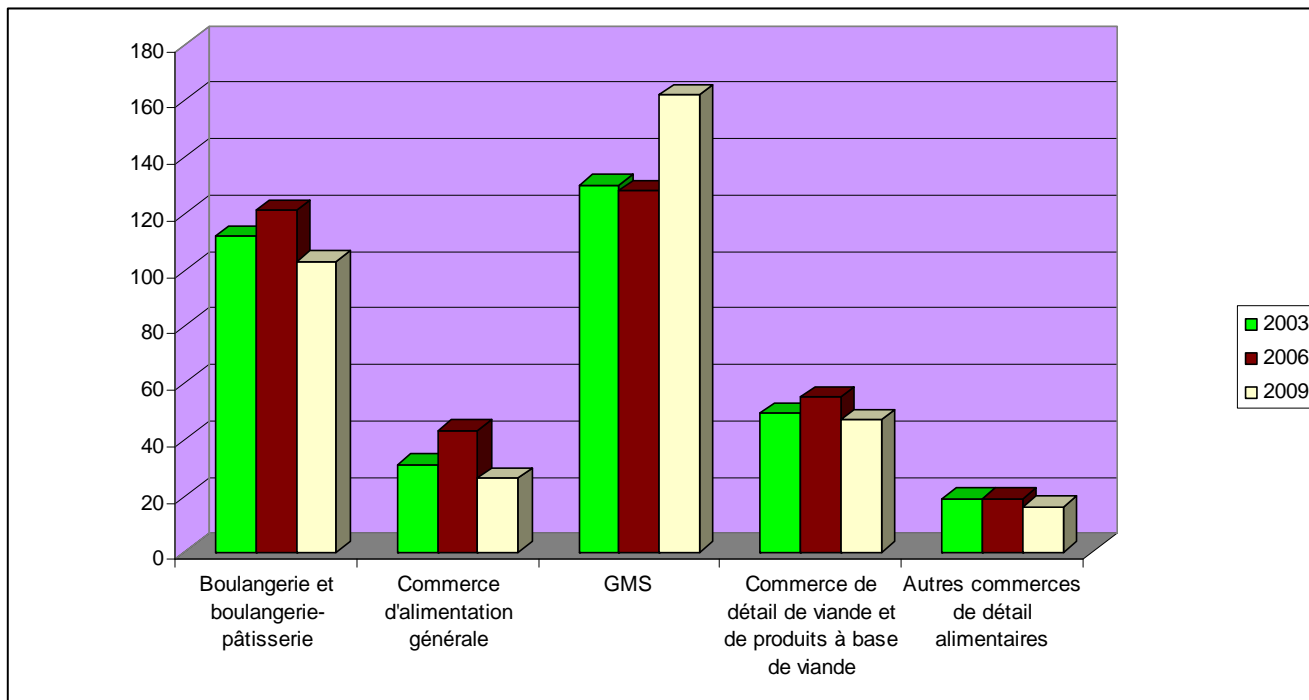

### ➤ Les activités non alimentaires

→ Le nombre d'entreprises

\* Répartition par secteurs d'activités en nombre et en pourcentage (Source INSEE-Sirene - 31/03/2009)

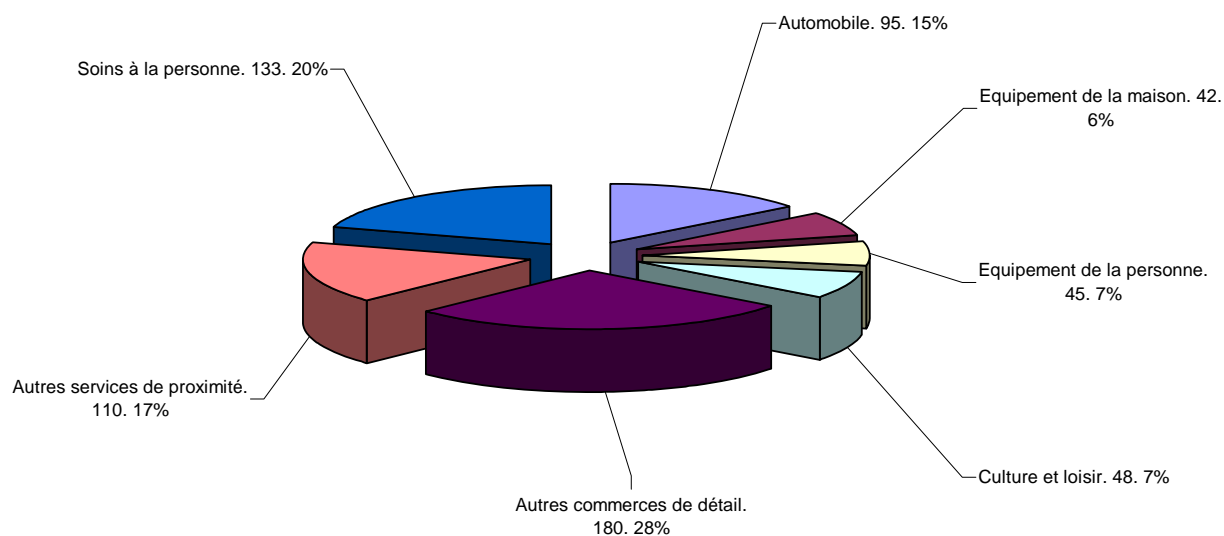

✘ Evolution du nombre d'entreprises (Source INSEE-Sirene - 31/03/2009)

Hormis le secteur de l'**automobile**, stable sur la période et **culture et loisir**, en baisse nette, tous les autres champs d'activité ont vu leurs effectifs augmenter, parfois de façon importante, notamment sur les trois dernières années. Il sera intéressant de voir dans la durée les évolutions de ce secteur, compte tenu notamment de la situation économique globale.

Concernant plus particulièrement le domaine de la culture et du loisir le développement de surfaces spécialisées à la périphérie du PNR (bassin d'Aubenas notamment) et la forte progression des ventes en ligne dans ce domaine particulier, peuvent expliquer en partie les difficultés rencontrées.

	Automobile	Equipement de la maison	Equipement de la personne	Culture et loisir	Autres commerces de détail	Autres services de proximité	Soins à la personne	Total
<b>2003</b>	95	29	32	54	136	94	111	<b>551</b>
<b>2006</b>	85	30	33	52	158	107	126	<b>591</b>
<b>2009</b>	95	42	45	48	180	110	133	<b>653</b>
<b>Evolution en nombre</b>								
<b>2003-2006</b>	-10	1	1	-2	22	13	15	<b>40</b>
<b>2006-2009</b>	10	12	12	-4	22	3	7	<b>62</b>
<b>2003-2009</b>	0	13	13	-6	44	16	22	<b>102</b>
<b>Evolution en pourcentage</b>								
<b>2003-2006</b>	-10,53	3,45	3,13	-3,70	16,18	13,83	13,51	<b>7,26</b>
<b>2006-2009</b>	11,76	40,00	36,36	-7,69	13,92	2,80	5,56	<b>10,49</b>
<b>2003-2009</b>	0,00	44,83	40,63	-11,11	32,35	17,02	19,82	<b>18,51</b>

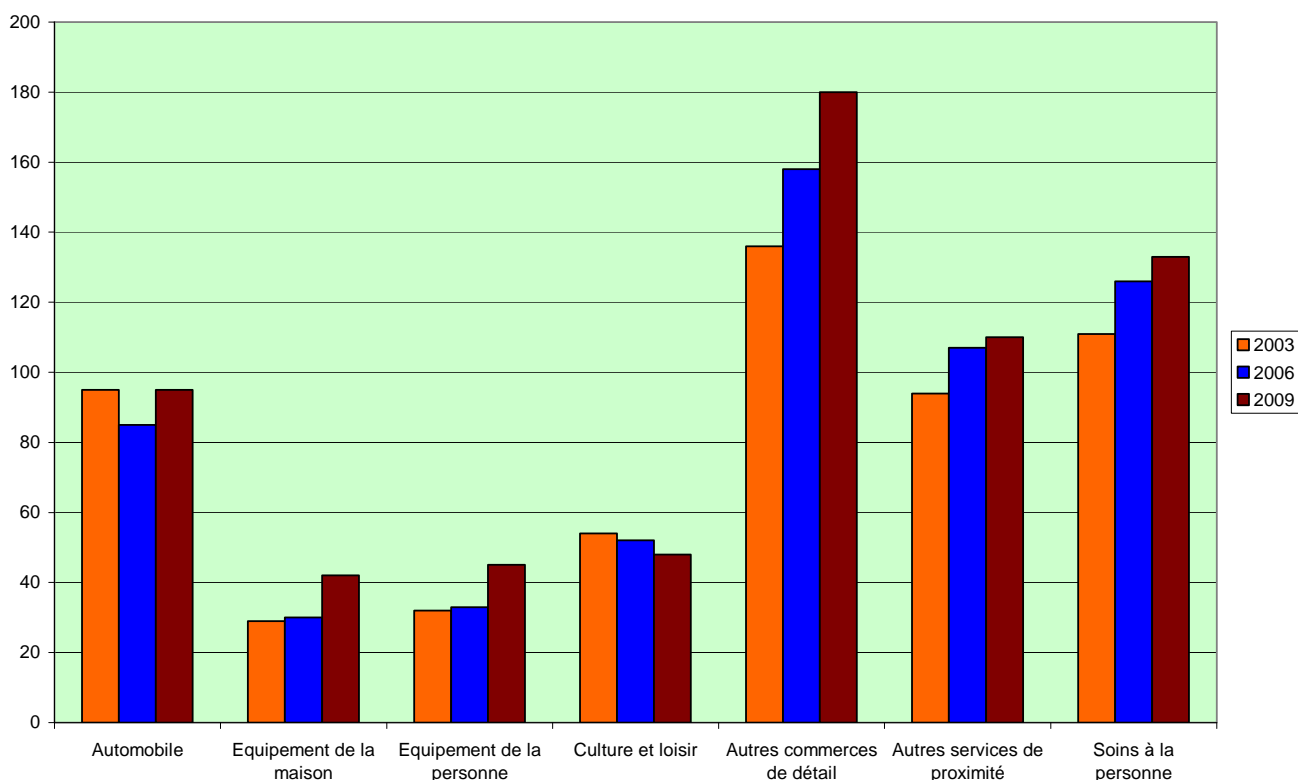

### \* Répartition par secteurs d'activités (Source INSEE-Sirene - 31/03/2009)

Les activités de proximité non alimentaires touchent à des domaines très divers : automobile, équipement de la personne, de la maison... qui regroupent eux-mêmes des secteurs variés.

Il convient donc de les traiter de façon distincte, notamment en ce qui concerne leur implantation sur le territoire, en fonction de leur importance et du degré de « nécessité » qu'elles ont pour la population.

### → Implantation géographique

#### \* Equipement de la maison

##### Activités concernées

Commerce de détail de meubles  
 Commerce de détail d'équipements du foyer  
 Commerce de détail d'ordinateurs, d'unités périphériques et de logiciels en magasin spécialisé  
 Commerce de détail de matériels audio et vidéo en magasin spécialisé  
 Commerce de détail de matériels de télécommunication en magasin spécialisé  
 Commerce de détail de quincaillerie, peintures et verres en petites surfaces (- de 400m<sup>2</sup>)  
 Commerce de détail de quincaillerie, peintures et verres en grandes surfaces (400m<sup>2</sup> et +)  
 Commerce de détail de tapis, moquettes et revêtements de murs et de sols en magasin spécialisé  
 Commerce de détail d'appareils électroménagers en magasin spécialisé

Globalement ces activités sont situées sur les bassins de population importants: Aubenas, Privas, région du Cheylard. Elles sont donc peu présentes sur le territoire du P.N.R. qui constitue cependant une grande partie de leur zone de chalandise.

#### \* Equipement de la personne

##### Activités concernées

Commerce de détail d'habillement en magasin spécialisé

Commerce de détail de la chaussure s

Commerce de détail de textiles, d'habillement et de chaussures sur éventaires et marché

Même constat que pour les activités d'équipement de la maison. Les entreprises sont concentrées sur les zones urbanisées en périphérie du territoire. Là encore il existe une forte attractivité de ces zones.

Le développement important des zones commerciales du bassin d'Aubenas et de Privas notamment sur les dernières (implantation de nouvelles enseignes, augmentation des surfaces de commerces existants...) a encore renforcé leur l'attractivité sur le territoire du PNR.

#### \* Culture et loisirs

##### Activités concernées

Commerce de détail de livres en magasin spécialisé

Commerce de détail de journaux et papeterie en magasin spécialisé

Commerce de détail de jeux et jouets en magasin spécialisé

Commerce de détail de fleurs, plantes, graines, engrais, animaux de compagnie et aliments pour ces animaux

Commerce de détail d'optique

Commerce de détail d'articles de sport en magasin spécialisé

Sans être absolument vitale la présence de ces activités est un élément important de fixation des populations en milieu rural. Cela est particulièrement vrai quand il s'agit de l'accueil de nouveaux arrivants.

Mais bien évidemment comme pour nombre d'autres activités, on constate une forte concentration des entreprises à proximité des pôles urbaine et axes de circulation.

## \* Automobile

### Activités concernées

Commerce de voitures et de véhicules automobiles légers  
Commerce d'autres véhicules automobiles  
Entretien et réparation de véhicules automobiles légers  
Entretien et réparation d'autres véhicules automobiles  
Commerce de détail d'équipements automobiles  
Commerce et réparation de motocycles  
Commerce de détail de carburants en magasin spécialisé

Les investissements nécessaires à l'exploitation de pompes (contraintes normatives...) et la faiblesse des marges qui ne peut être compensée que par des quantités importantes, font que le maintien de telles activités est devenu extrêmement difficile en dehors des zones à forte population. Et même dans ces secteurs, la pression notamment de la grande distribution est telle que de nombreuses stations ont dû fermer. Cependant ces activités se maintiennent sur le territoire du PNR, leur nombre étant stable sur la période 2003-2009.

Concernant l'entretien et la réparation automobile, après une légère baisse entre 2003 et 2006 on constate un nouveau dynamisme du secteur pour revenir à une unité près au niveau de 2003.

Au global le secteur a retrouvé ses effectifs de 2003.

## \* Autres commerces de détail

### Activités concernées

Commerce de détail de produits à base tabac en magasin spécialisé  
Commerce de détail de textiles en magasin spécialisé  
Commerce de détail d'articles d'horlogerie et de bijouterie en magasin spécialisé  
Commerce de détail de maroquinerie et d'articles de voyage  
Commerce de détail d'articles médicaux et orthopédiques en magasin spécialisé  
Commerce de détail de charbons et combustibles  
Autres commerces de détail en magasin non spécialisé  
Commerce de détail spécialisé divers  
Commerce de détail de biens d'occasion en magasin  
Vente à distance sur catalogue général  
Vente à distance sur catalogue spécialisé  
Autres commerces de détail sur éventaires et marchés  
Vente à domicile  
Vente par automate et autres commerces de détail hors magasin, éventaires ou marchés nca

## \* Soins à la personne

### Activités concernées

Coiffure

Soins de beauté

Commerce de détail de parfumerie et de produits de beauté en magasin spécialisé

Commerce de détail de produits pharmaceutiques en magasin spécialisé

Entretien corporel

Les soins esthétiques sont quant à eux très concentrés sur les zones périphériques, les contraintes commerciales étant traditionnellement plus fortes que pour la coiffure par exemple.

## \* Autres services de proximité

### Activités concernées

Réparation de chaussures et d'articles de cuir	Autres transports routiers de voyageurs
Réparation d'ordinateurs et d'équipements périphériques	Ambulances
Réparation de produits électroniques grand public	Services funéraires
Réparation d'équipements de communication	Services de déménagements
Réparation d'appareils électroménagers et d'équipements ménagers	Activités des agences de voyage
Réparation de meubles et d'équipements du foyer	Activité des voyagistes
Réparation d'articles d'horlogerie et de bijouterie	Enseignement de la conduite
Réparation d'articles personnels et domestiques	Autres services personnels
Blanchisserie teinturerie de détail	Location et location-bail d'articles de loisir et de sport
Transport de voyageurs par taxis	Location de vidéocassettes et disques vidéo
Transports urbains et suburbains de voyageurs	Location et location-bail d'autres biens personnels et c
Transports routiers réguliers de voyageurs	

Ces activités, nécessitant un potentiel de clientèle suffisant à proximité immédiate, sont assez peu nombreuses sur le territoire. Elles ne concernent que quelques communes, logiquement situées sur la bordure du P.N.R. où se situent les bassins de population les plus importants. Seules les activités de transport sont un peu plus répandues même si la concentration reste forte autour des pôles urbains.

### → L'emploi

#### \* Nombre d'emplois (Source Pôle Emploi - 31/12/2008)

Outre leur rôle primordial en matière de maintien des populations sur le territoire, les activités de proximités représentent un gisement d'emplois important qui est resté globalement assez stable sur la période 2003/2009 avec, là aussi, une évolution plus favorable sur la première moitié de la période et une chute des effectifs ensuite.

Ces évolutions ne sont cependant pas uniformes. Certains secteurs ont connu une chute marquée de leurs effectifs. C'est notamment le cas de l'automobile (- 27,97%) et dans une moindre mesure des autres services de proximité (-14,74%).

	2003	2006	2009
Equipement de la maison	15	17	17
Equipement de la personne	84	94	133
Culture et loisirs	34	28	36
Automobile	168	145	121
Autres commerces de détail	31	47	31
Soins à la personne	174	185	196
Autres services de proximité	217	250	185
<b>Total</b>	<b>723</b>	<b>766</b>	<b>719</b>

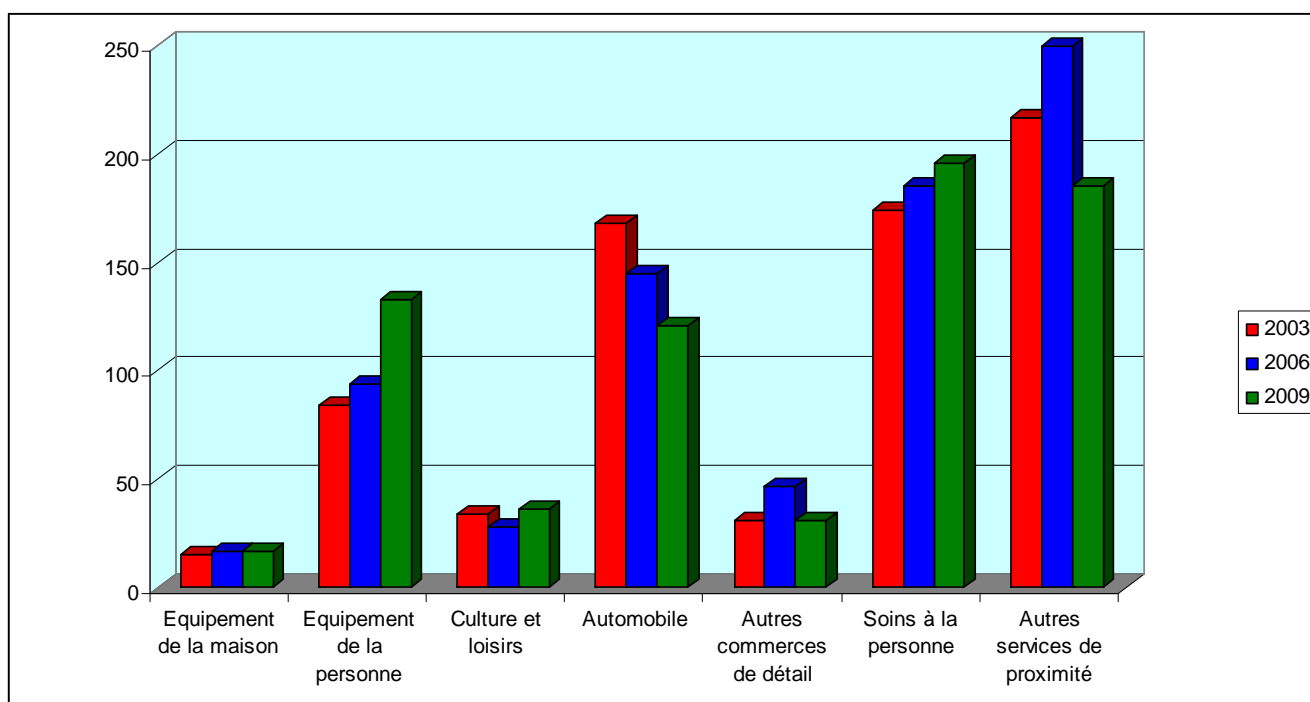

## ⊗ Le commerce de gros...

### Activités concernées

#### **Intermédiaires du commerce**

Intermédiaires du commerce en meubles...

Intermédiaires du commerce en textiles, habillement

Autres intermédiaires du commerce en denrées, boissons et tabac

Intermédiaires spécialisés dans le commerce d'autres produits spécifiques

Autres intermédiaires du commerce en produits divers

#### **Commerces de gros de produits agricoles**

Commerce de gros de céréales, de tabac non manufacturé, de semences et aliments pour le bétail

Commerce de gros de fleurs et plantes

Commerce de gros de d'animaux vivants

#### **Commerces de gros de produits alimentaires**

Commerce de gros de fruits et légumes

Commerce de gros de viandes de boucherie

Commerce de gros de produits laitiers, œufs, huiles et matières grasses comestibles

Commerce de gros de boissons

Commerce de gros de sucre, chocolat et confiserie

Commerce de gros de poissons, crustacés et mollusques

Commerce de gros de produits surgelés

Commerce de gros alimentaires non spécialisé

#### **Commerces de gros de biens de consommation**

Commerce de gros de textile

Commerce de gros d'habillement de chaussures

Commerce de gros d'appareils électroménagers

Commerce de gros de vaisselles, verrerie et produits d'entretien

Commerce de gros de produits pharmaceutiques

Commerce de gros de meubles, de tapis et d'appareils d'éclairage

Commerce de gros d'articles d'horlogerie et de bijouterie

Commerce de gros d'autres bien domestiques

Commerce de gros d'ordinateurs, d'équipements informatiques périphériques et de logiciels

#### **Autres commerces de gros**

Commerce de gros de combustible et de produits annexes

Commerce de gros de minerais et minéraux et métaux

Commerce de gros de bois et de matériaux de construction

Commerce de gros d'appareils sanitaires et de produits de décoration

Commerce de gros de matériel électrique

Commerce de gros de quincaillerie

Commerce de gros de fournitures pour la plomberie et le chauffage  
 Commerce de gros de produits chimiques  
 Commerce de gros de machines pour l'extraction, la construction et le génie civil  
 Commerce de gros de machines pour l'industrie textile et l'habillement  
 Commerce de gros de composants et d'équipements électroniques et de télécommunication  
 Commerce de gros d'autres machines et équipements de bureau  
 Commerce de gros de fournitures et équipements industriels divers  
 Commerce de gros de fournitures et équipements divers pour le commerce et les services  
 Commerce de gros d'équipements automobiles  
 Commerce de gros de matériel agricole  
 Commerce de gros de déchets et de débris  
 Commerce de gros d'autres produits intermédiaires  
 Commerce de gros non spécialisé

### → Le nombre d'entreprises

\* Répartition par secteurs d'activités en nombre et en pourcentage (Source INSEE-Sirene - 31/03/2009)

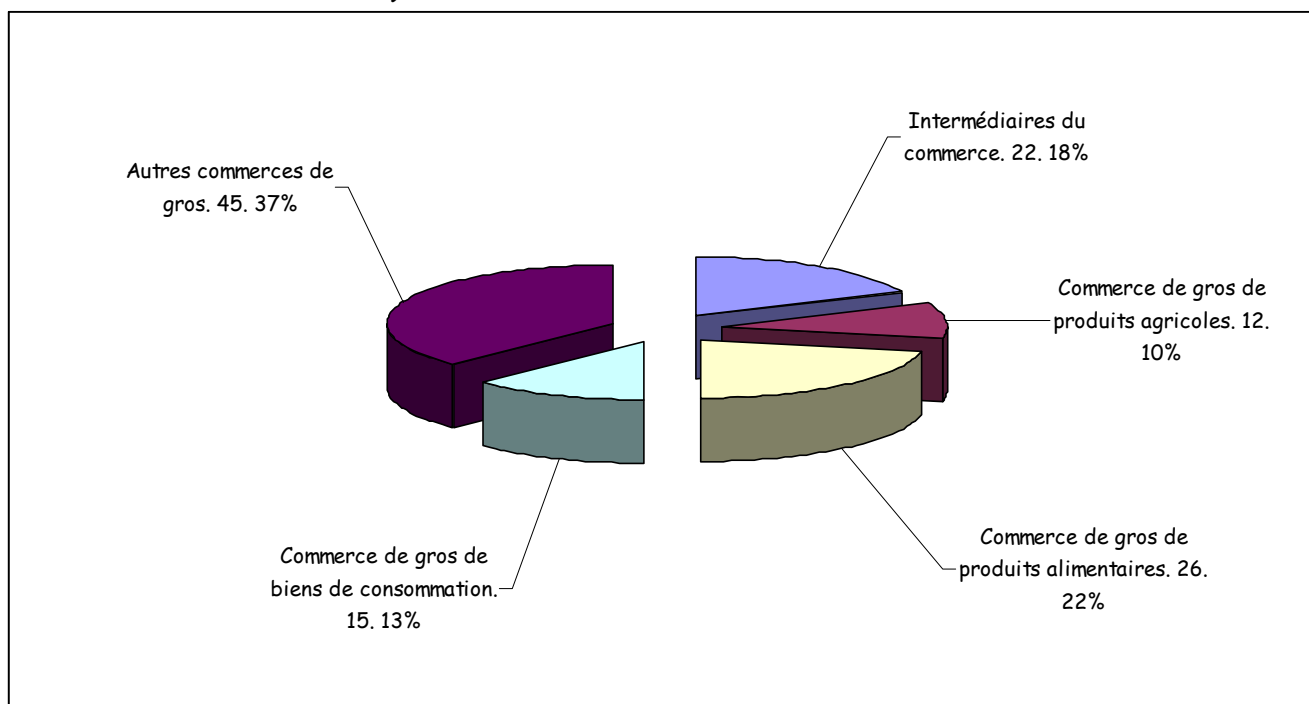

\* Evolution du nombre d'entreprises (Source INSEE-Sirene - 31/03/2009)

Les activités de commerce de gros et intermédiaires du commerce se sont nettement développées au cours des dernières années et représentent maintenant un nombre non négligeable d'entreprises sur le territoire du P.N.R.

Si auparavant on trouvait des secteurs activités plutôt représentatifs d'un territoire rural (agriculture, bâtiment et agro-alimentaire) les autres domaine d'activités sont maintenant très présents.

Présentes sur de nombreuses communes du territoire et pas seulement à proximité des zones urbaines leur nombre a augmenté de près de 38% depuis 2003. Mais cette évolution cache des disparités. Si le nombre d'intermédiaires du commerce a augmenté dans des proportions très importantes, tout comme celui des biens de consommation, les commerces de gros alimentaires et de produits agricoles ont vu leur nombre d'abord chuter, puis remonter pour se trouver aujourd'hui à un niveau comparable à celui de 2003.

	<b>Intermédiaires du commerce</b>	<b>Commerce de gros de produits agricoles</b>	<b>Commerce de gros de produits alimentaires</b>	<b>Commerce de gros de biens de consommation</b>	<b>Autres commerces de gros</b>	<b>Total</b>
<b>2003</b>	11	10	24	9	33	<b>87</b>
<b>2006</b>	16	10	20	10	40	<b>96</b>
<b>2009</b>	22	12	26	15	45	<b>120</b>

#### Evolution en nombre

<b>2003-2006</b>	5	0	<b>-4</b>	1	7	<b>9</b>
<b>2006-2009</b>	6	2	6	5	5	<b>24</b>
<b>2003-2009</b>	11	2	2	6	12	<b>33</b>

#### Evolution en pourcentage

<b>2003-2006</b>	45,45	0,00	<b>-16,67</b>	11,11	21,21	<b>10,34</b>
<b>2006-2009</b>	37,50	20,00	30,00	50,00	12,50	<b>25,00</b>
<b>2003-2009</b>	100,00	20,00	8,33	66,67	36,36	<b>37,93</b>

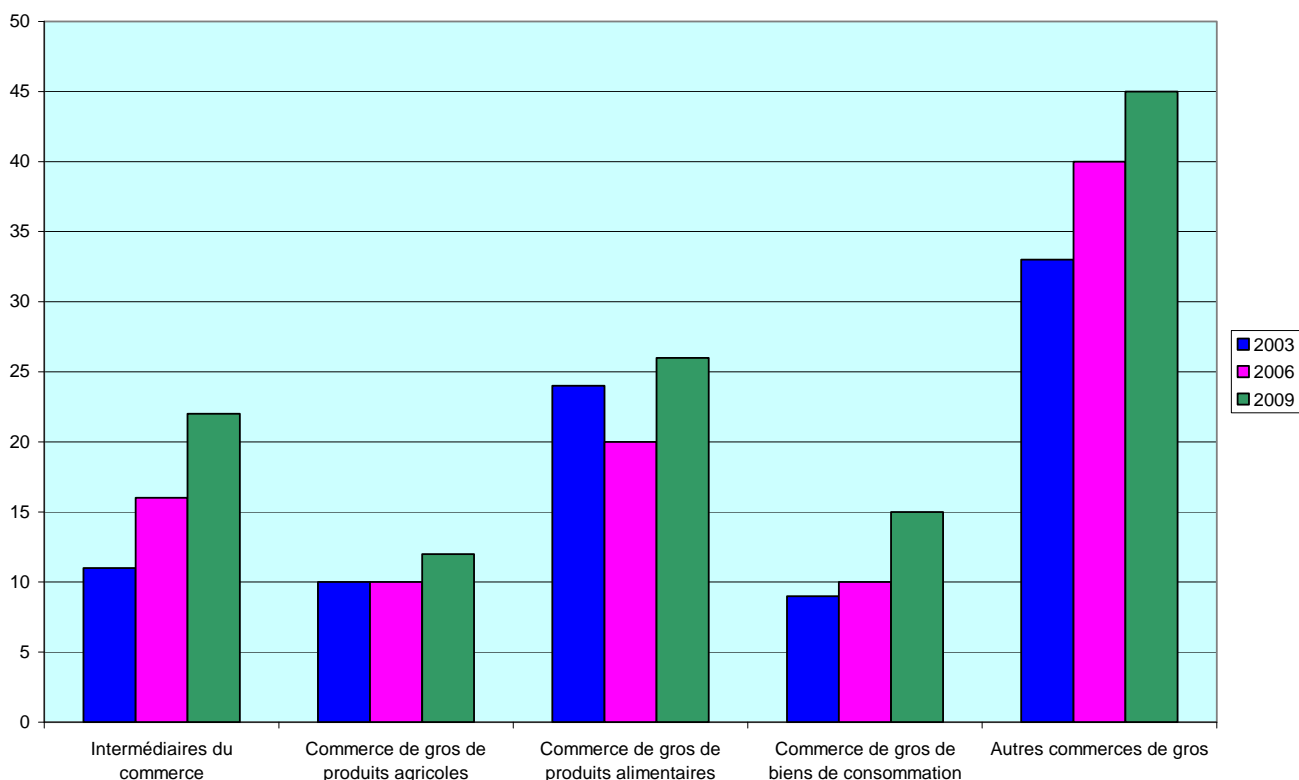

## → L'emploi

\* Nombre d'emplois (Source Pôle Emploi - 31/12/2008)

Le nombre d'emplois, bien que modeste, n'est cependant pas négligeable et est resté très stable depuis 2006 (163 salariés contre 162), après avoir connu une baisse sensible entre 2003 et 2006.

Sans surprise le commerce de gros de matériaux pour le bâtiment, s'il n'est pas le plus important en nombre d'entreprises est celui qui rassemble le plus grand nombre de salariés. Il est cependant en baisse sensible depuis 2006, étant passé de 42% des emplois du secteur à moins de 32%.

De façon assez surprenante il est à noter une augmentation, certes modeste du nombre de salariés dans le commerce de gros de matériel agricole, probablement lié à la bonne santé du secteur de la petite motoculture et du jardinage.

## ⊗ La filière bois

→ Le nombre d'entreprises

\* Répartition par secteurs d'activités en nombre et en pourcentage (Source INSEE-Sirene - 31/03/2009)

La filière bois se découpe en trois grands secteurs :

- L'exploitation forestière et la sylviculture

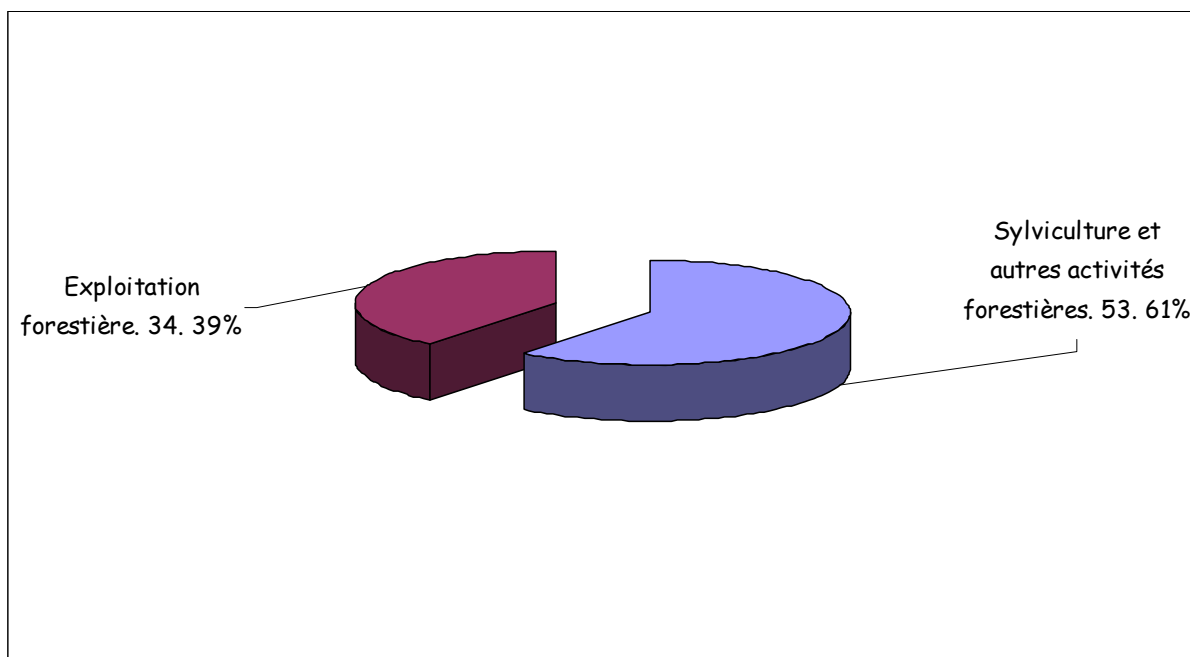

- La première transformation du bois

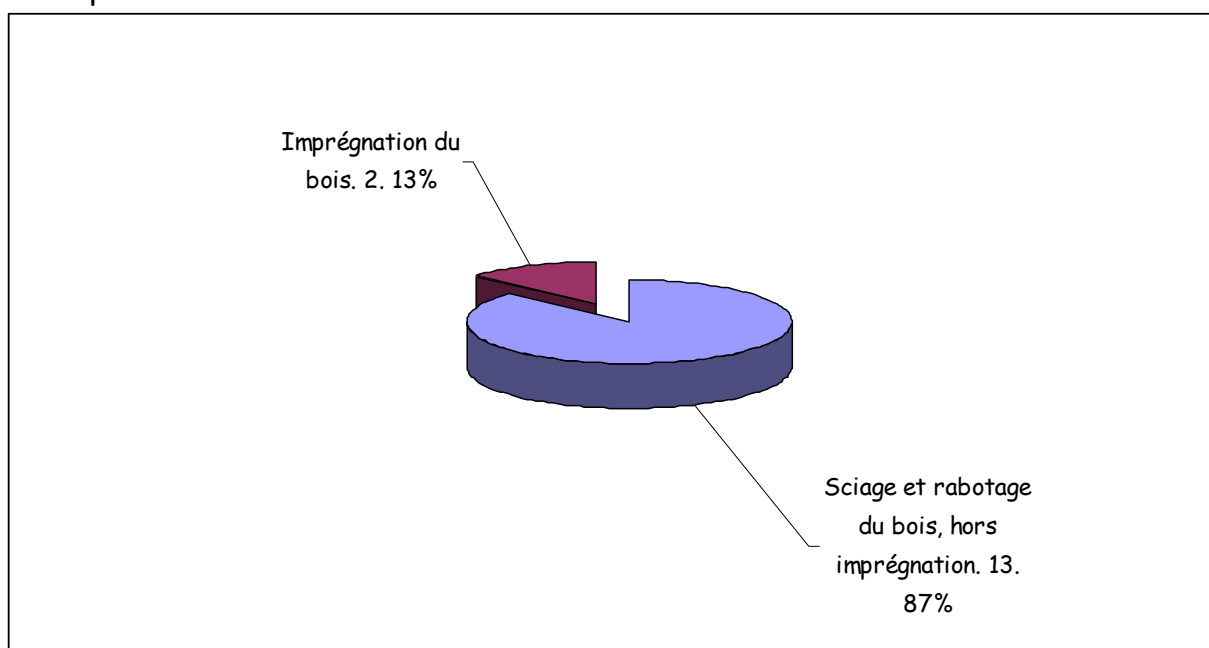

- La deuxième transformation du bois

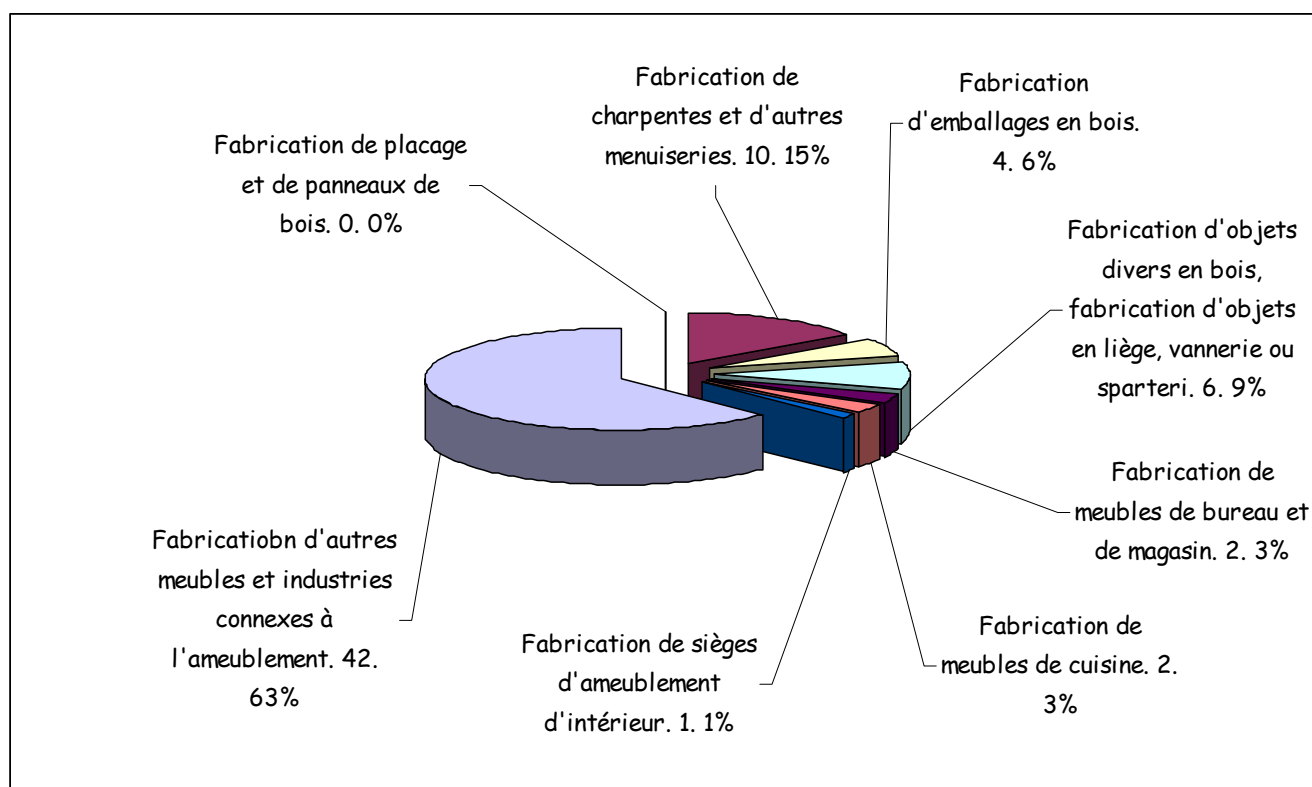

La ressource bois présente un potentiel de développement non négligeable sur le territoire de l'Ardèche en général et du P.N.R. en particulier.

Même si l'Ardèche n'a pas une forte tradition « Bois » comme peuvent l'avoir d'autres départements, les potentialités en terme de valorisation de la ressource sont réelles. La filière a cependant connu de nombreuses difficultés depuis plusieurs années qui se sont traduites par une diminution sensible du nombre d'entreprises au début des années 2000, aussi bien sur le territoire du PNR que sur l'ensemble du département.

Une analyse spécifique, réalisée en 2004 sur ce secteur avait mis en avant ses caractéristiques et les enjeux de son développement:

- *Forêt importante et variée, potentiellement intéressante;*
- *Difficultés d'exploitation (morcellement foncier, enclavement, topographie difficile) donc manque d'entretien (fermeture, accroissement des surfaces et des volumes) et non valorisation de la production "naturelle";*
- *Secteur économique atomisé et peu structuré;*
- *Manque d'activités structurantes capables d'utiliser des volumes de bois conséquents;*
- *Accroissement des demandes sociales de type "accueil" et "biodiversité" dans les milieux naturels et forestiers.*

\* Poids du secteur en Ardèche (Source INSEE-Sirene - 31/03/2009)

	Nombre PNR	Poids de chaque Secteur PNR	Poids PNR/07	Nombre 07	Poids de chaque secteur 07
--	------------	-----------------------------	--------------	-----------	----------------------------

**2003**

Exploitation forestière	100	65,79%	33,33%	300	58,59%
1ère transformation	9	5,92%	19,15%	47	9,18%
2ème transformation	43	28,29%	26,06%	165	32,23%
<b>Total</b>	<b>152</b>		<b>29,69%</b>	<b>512</b>	

**2006**

Exploitation forestière	83	61,48%	32,30%	257	54,11%
1ère transformation	10	7,41%	22,22%	45	9,47%
2ème transformation	42	31,11%	24,28%	173	36,42%
<b>Total</b>	<b>135</b>		<b>28,42%</b>	<b>475</b>	

**2009**

Exploitation forestière	87	51,48%	32,34%	269	57,36%
1ère transformation	15	8,88%	40,54%	37	7,89%
2ème transformation	67	39,64%	41,10%	163	34,75%
<b>Total</b>	<b>169</b>		<b>36,03%</b>	<b>469</b>	

\* Evolution du nombre d'entreprises (Source INSEE-Sirene - 31/03/2009)

Après une période particulièrement difficile entre 2003 et 2006 (diminution du nombre d'entreprises et du nombre d'emplois) le secteur semble retrouver une certaine vigueur malgré une évolution est nettement moins positive sur l'ensemble du département que sur le PNR. L'Ardèche voit le nombre d'entreprises une nouvelle fois en légère diminution, la première transformation étant le secteur le plus touché avec une baisse de près de 18% de ses effectifs. Cette différence d'évolution traduit peut-être les premiers résultats des actions conduites en faveur de la filière sur le territoire du PNR qui abrite plus du tiers des activités de la filière.

S'il convient de rester prudent sur l'avenir de la filière dans le contexte économique actuel des opportunités de développement existent, notamment avec l'essor actuel des énergies renouvelables et de la construction bois

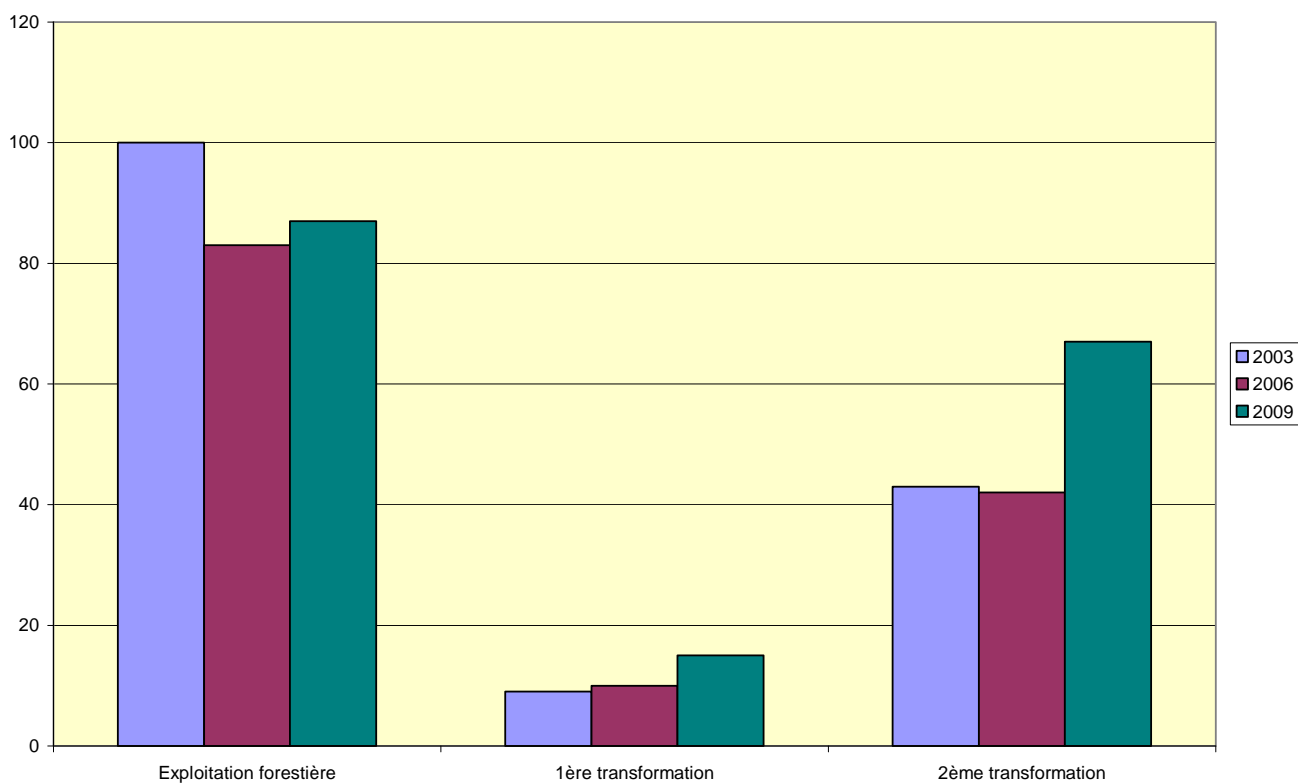

	Exploitation forestière	1ère transformation	2ème transformation	Total
<b>2003</b>	100	9	43	<b>152</b>
<b>2006</b>	83	10	42	<b>135</b>
<b>2009</b>	87	15	67	<b>169</b>

#### Evolution en nombre

<b>2003-2006</b>	-17	1	-1	<b>-17</b>
<b>2006-2009</b>	4	5	25	<b>34</b>
<b>2003-2009</b>	-13	6	24	<b>17</b>

#### Evolution en pourcentage

<b>2003-2006</b>	-17,00	11,11	-2,33	<b>-11,18</b>
<b>2006-2009</b>	4,82	50,00	59,52	<b>25,19</b>
<b>2003-2009</b>	-13,00	66,67	55,81	<b>11,18</b>

## → L'emploi

\* Nombre d'emplois (Source Pôle Emploi - 31/12/2008)

La filière bois représente un nombre relativement modeste de salariés sur le territoire du P.N.R. en diminution sensible depuis 2003. Après une période plutôt positive entre 2003 et 2006, la

situation s'est dégradée, avec une chute spectaculaire du nombre de salariés (- 42,22% entre 2006 et 2009) notamment dans la deuxième transformation.

	2003	2006	2009
<b>1ère transformation</b>	11	16	13
<b>2ème transformation</b>	26	29	13
<b>Total</b>	37	45	26

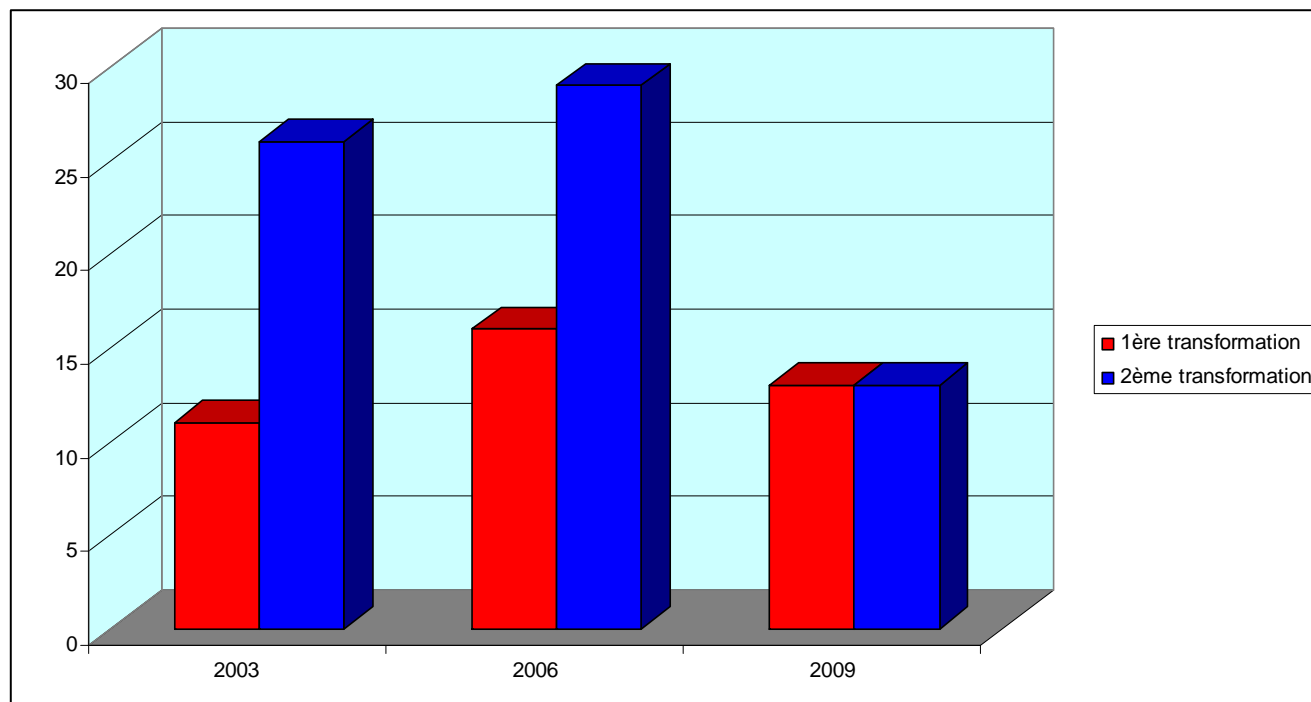

Le sciage-rabotage du bois et la fabrication d'emballages en bois sont toujours les deux secteurs les plus importants en terme d'effectifs, mais en baisse pour la fabrication d'emballages

	2003	2006	2009
<b>Sciage et rabotage du bois</b>	9	16	13
<b>Fabrication d'emballages en bois</b>	14	16	10

## ⊗ Les activités industrielles

→ Le nombre d'entreprises

\* Répartition par secteurs d'activités en nombre et en pourcentage (Source INSEE-Sirene - 31/03/2009)

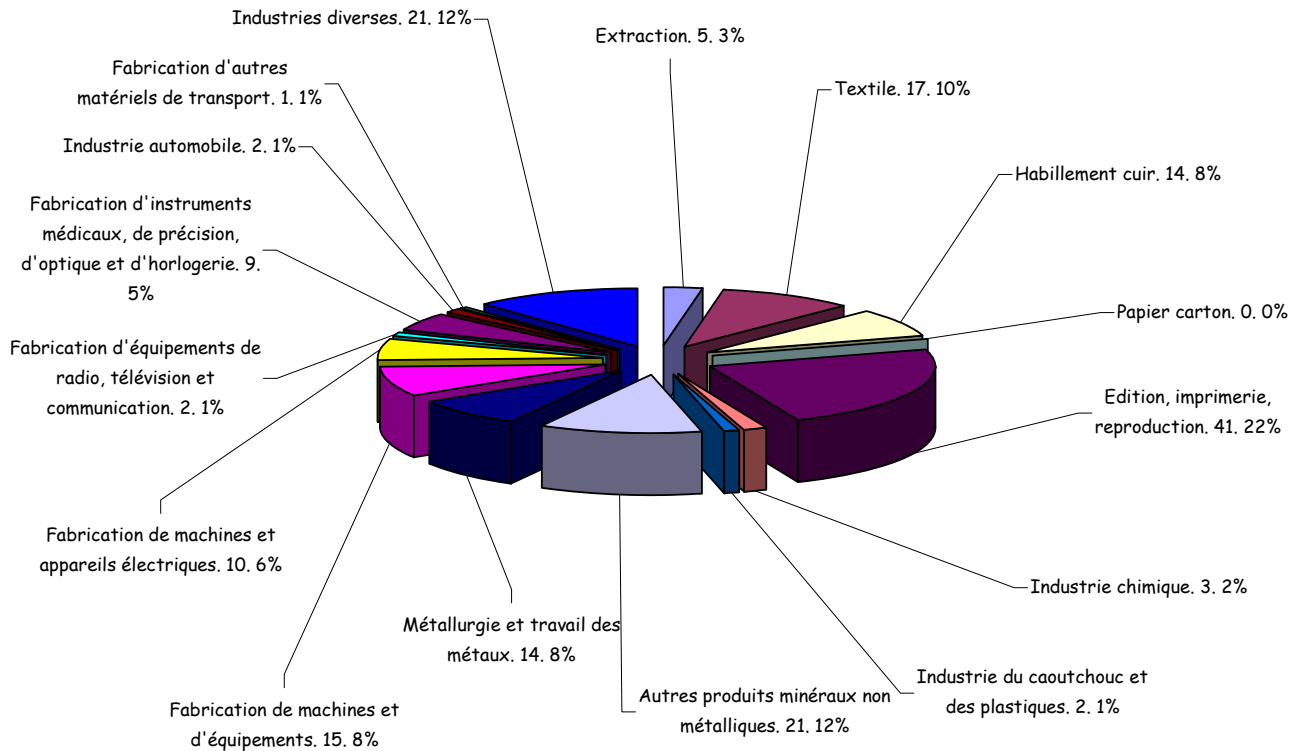

Le P.N.R. regroupe 177 établissements du secteur industriel (contre 142 en 2003), soit 20,05% des entreprises du département. Il existe bien un réel dynamisme de ce secteur sur le territoire.

Le secteur d'activité le plus important, en nombre d'entreprises, est « l'Edition - Imprimerie - Reproduction ». Si beaucoup de secteurs ont progressé sur la période 2003-2009 certains ont connu une chute importante, notamment le textile. Certains de ces secteurs sont en lien pour partie au moins avec le secteur du bâtiment, dont l'activité a été en plein développement sur la période. Ceci peut expliquer leur progression.

La conjoncture actuelle difficile risque d'avoir des conséquences négatives sur certains secteurs, notamment dans les domaines de la sous-traitance

\* Evolution du nombre d'entreprises (Source INSEE-Sirene - 31/03/2009)

	Extraction	Textile	Habillement cuir	Papier carton	Edition, imprimerie, reproduction	Industrie chimique	Industrie du caoutchouc et des plastiques	Autres produits minéraux non métalliques	Métallurgie et travail des métaux	Fabrication de machines et d'équipements	Fabrication de machines et appareils électriques	Fabrication d'équipements de radio, télévision et communication	Fabrication d'instruments médicaux, de précision, d'optique et d'horlogerie	Industrie automobile	Fabrication d'autres matériels de transport	Industries diverses	Total
2003	3	29	8	0	23	2	5	13	15	10	2	1	6	3	0	22	142
2006	1	27	11	0	22	2	3	22	16	17	2	1	8	2	1	21	156
2009	5	17	14	0	41	3	2	21	14	15	10	2	9	2	1	21	177

Evolution en nombre

2003-2006	-2	-2	3	0	-1	0	-2	9	1	7	0	0	2	-1	1	-1	14
2006-2009	4	-10	3	0	19	1	-1	-1	-2	-2	8	1	1	0	0	0	21
2003-2009	2	-12	6	0	18	1	-3	8	-1	5	8	1	3	-1	1	-1	35

Evolution en pourcentage

2003-2006	-66,67	-6,90	37,50	0,00	-4,35	0,00	-40,00	69,23	6,67	70,00	0,00	0,00	33,33	-33,33	100,00	-4,55	9,86
2006-2009	400,00	-37,04	27,27	0,00	86,36	50,00	-33,33	-4,55	-12,50	-11,76	400,00	100,00	12,50	0,00	0,00	0,00	13,46
2003-2009	66,67	-41,38	75,00	0,00	78,26	50,00	-60,00	61,54	-6,67	50,00	400,00	100,00	50,00	-33,33	100,00	-4,55	24,65

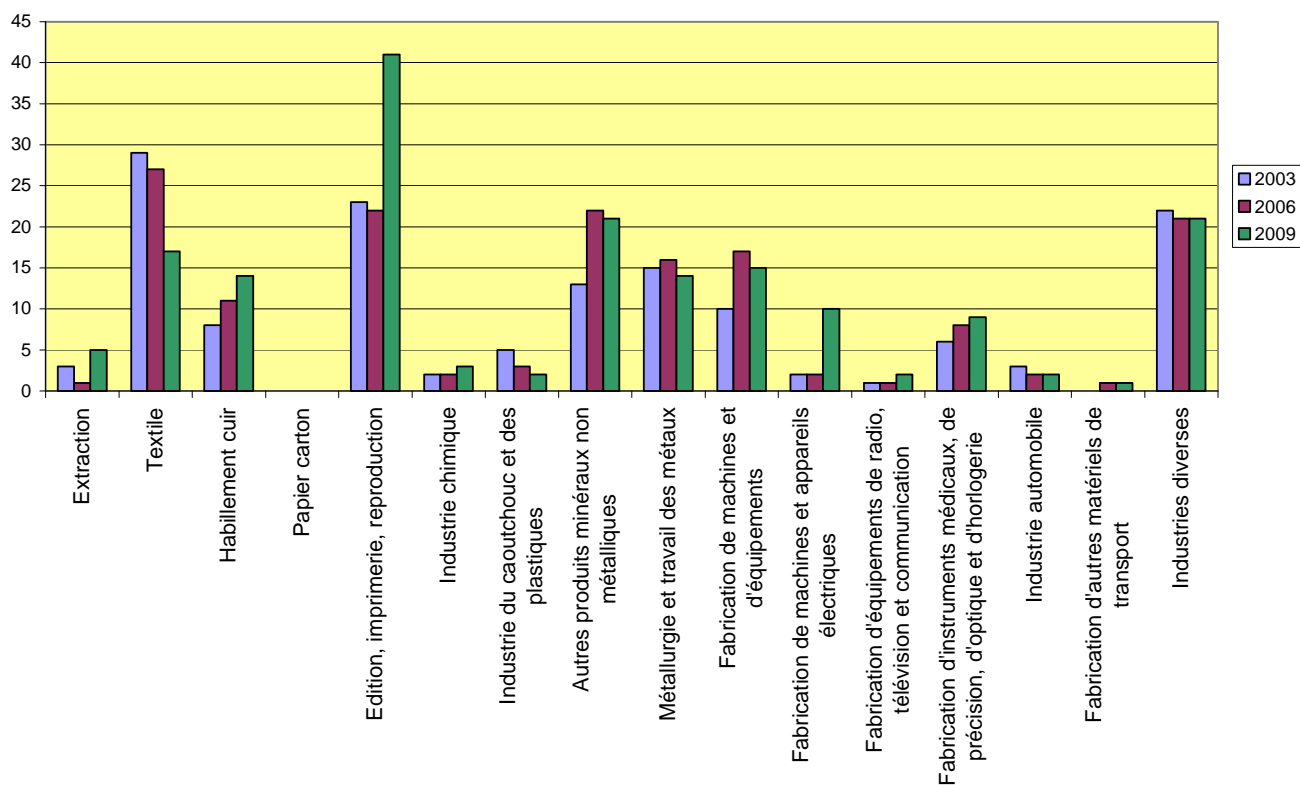

✘ Implantation géographique (Source INSEE-Sirene - 31/03/2009)

Bien que le territoire du P.N.R. soit profondément rural, la moitié des communes possèdent au moins une activité de type industriel. Ces entreprises sont bien évidemment fortement concentrées sur les bassins d'Aubenas, du Cheylard et le long des grands axes, même si elles sont aussi présentes sur d'autres zones du territoire. Le maintien, voire le développement de telles activités, au potentiel de développement intéressant, est indispensables sur ce territoire, en complément d'autres secteurs économiques plus dépendants du marché local.

## → L'emploi

\* Nombre d'emplois (Source Pôle Emploi - 31/12/2008)

Les activités industrielles sont bien évidemment celles qui emploient le plus de personnel. Le nombre d'emplois a fortement chuté (-37,21%) depuis 2003, notamment suite aux difficultés que connaît le secteur textile qui a perdu plus de 56% de ses effectifs. Plus gros pourvoyeur d'emplois du territoire jusqu'en 2006, ce secteur est maintenant en deuxième position derrière le bâtiment.

	2003	2006	2009
Extraction	7	1	5
Textile	562	354	246
Habillement cuir	0	2	2
Edition, imprimerie, reproduction	36	33	37
Industrie chimique	67	70	70
Industrie du caoutchouc et des plastiques	35	30	28
Autres produits minéraux non métalliques	141	168	145
Métallurgie et travail des métaux	61	74	49
Fabrication de machines et d'équipements*	181	181	12
Fabrication de machines et d'appareils électriques	11	2	2
Fab. d'équipements de radio, télévision et communication	1	0	0
Fab. d'inst. médicaux, de précision, d'optique et d'horlogerie	44	48	68
Industrie automobile	0	5	0
Industries diverses	324	316	259
	<b>1470</b>	<b>1284</b>	<b>923</b>

\*Chute des effectifs due à la délocalisation du siège de Precia sur la commune de Privas (auparavant sur Veyras)

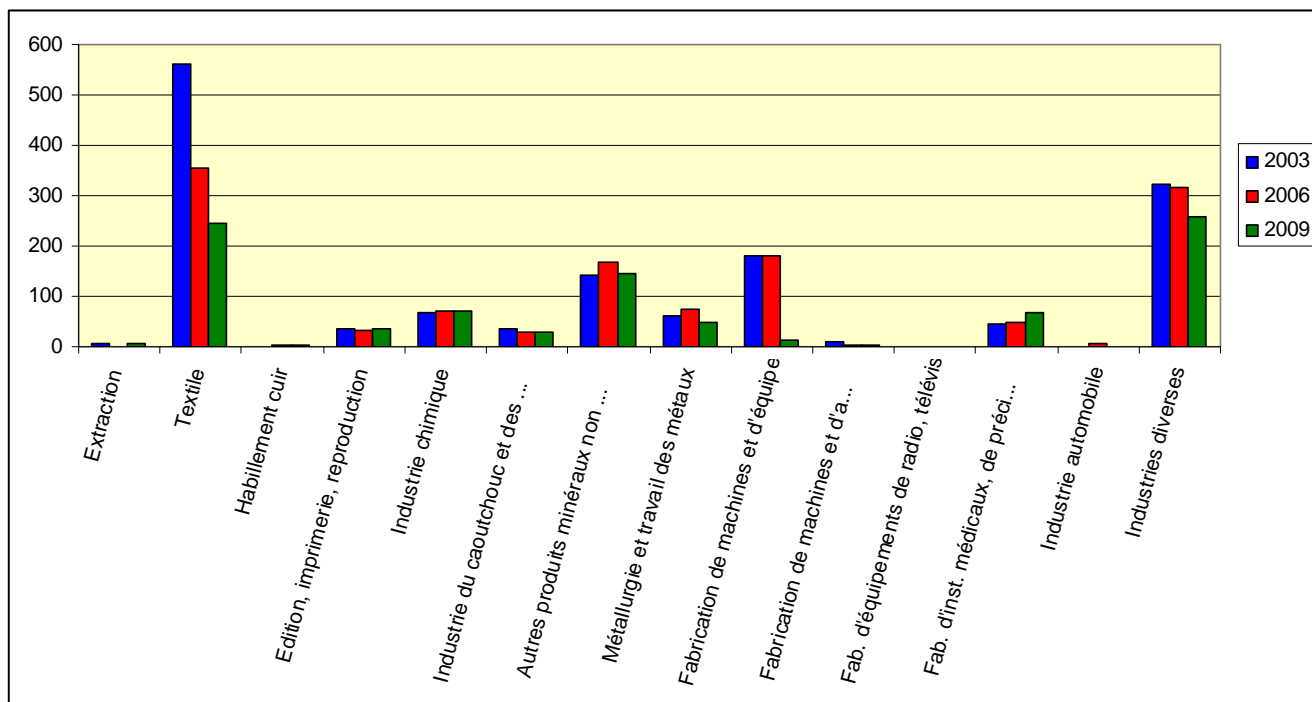

## ⊗ Les services aux entreprises

### → Le nombre d'entreprises

- \* Répartition par secteurs d'activités en nombre et en pourcentage (Source INSEE-Sirene - 31/03/2009)

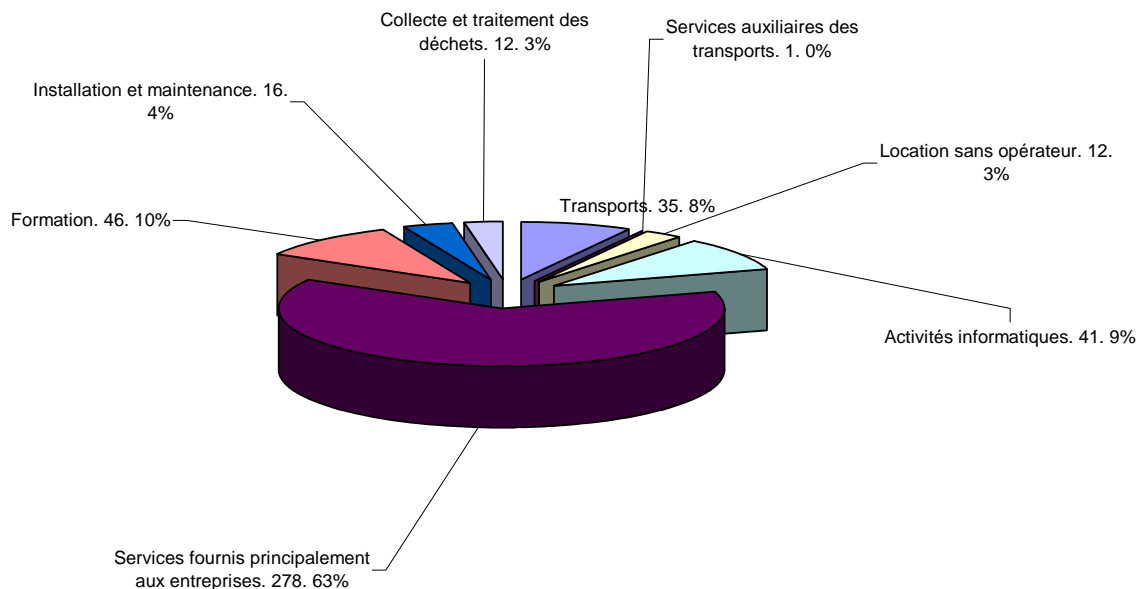

Le tissu économique du territoire est composé essentiellement d'entreprises de petite taille, travaillant souvent pour une clientèle de proximité.

En outre le P.N.R. se caractérise par une géographie difficile et un relatif éloignement, surtout si l'on raisonne en temps de transport.

De façon logique les activités de services aux entreprises sont en proportion peu présentes sur le territoire du P.N.R. et de la Montagne Ardéchoise. Mais leur poids relatif par rapport au département a augmenté, passant de 15,48% des établissements du département à 18,45%.

Seules les prestations liées au transport et à la logistique font exception à la règle. Les prestations qui concernent la gestion d'entreprise (comptables, administrateurs...) sont toujours bien représentées, et en progression. Ces activités restent bien évidemment concentrées sur les zones urbaines à la périphérie du territoire.

On note également une très forte progression des services informatiques.

Malgré la présence de nombre de ces services, si ce n'est sur le territoire du P.N.R. et de la Montagne Ardéchoise, au moins à proximité immédiate, l'enclavement dont souffre ce territoire reste un problème majeur pour les entreprises, pour qui l'accès à certains services est souvent compliqué et preneur de temps.

La présence de ces prestataires est indispensable au maintien des différentes entreprises qui ont toutes, bien qu'à des niveaux différents, besoin de logistique, de conseils et de services toujours plus proches et efficaces.

\* Evolution du nombre d'entreprises (Source INSEE-Sirene - 31/03/2009)

	Transports	Services auxiliaires des transports	Location sans opérateur	Activités informatiques	Services fournis principalement aux entreprises	Formation	Installation et maintenance	Collecte et traitement des déchets	Total
2003	37	0	13	12	171	35			268
2006	35	1	14	25	218	45			338
2009	35	1	12	41	278	46	16	12	441

Evolution en nombre

2003-2006	-2	1	1	13	47	10	0	0	70
2006-2009	0	0	-2	16	60	1	16	12	103
2003-2009	-2	1	-1	29	107	11	16	12	173

Evolution en pourcentage

2003-2006	-5,41	10,00	7,69	108,33	27,49	28,57	NS	NS	26,12
2006-2009	0,00	0,00	-14,29	64,00	27,52	2,22	NS	NS	30,47
2003-2009	-5,41	100,00	-7,69	241,67	62,57	31,43	NS	NS	64,55

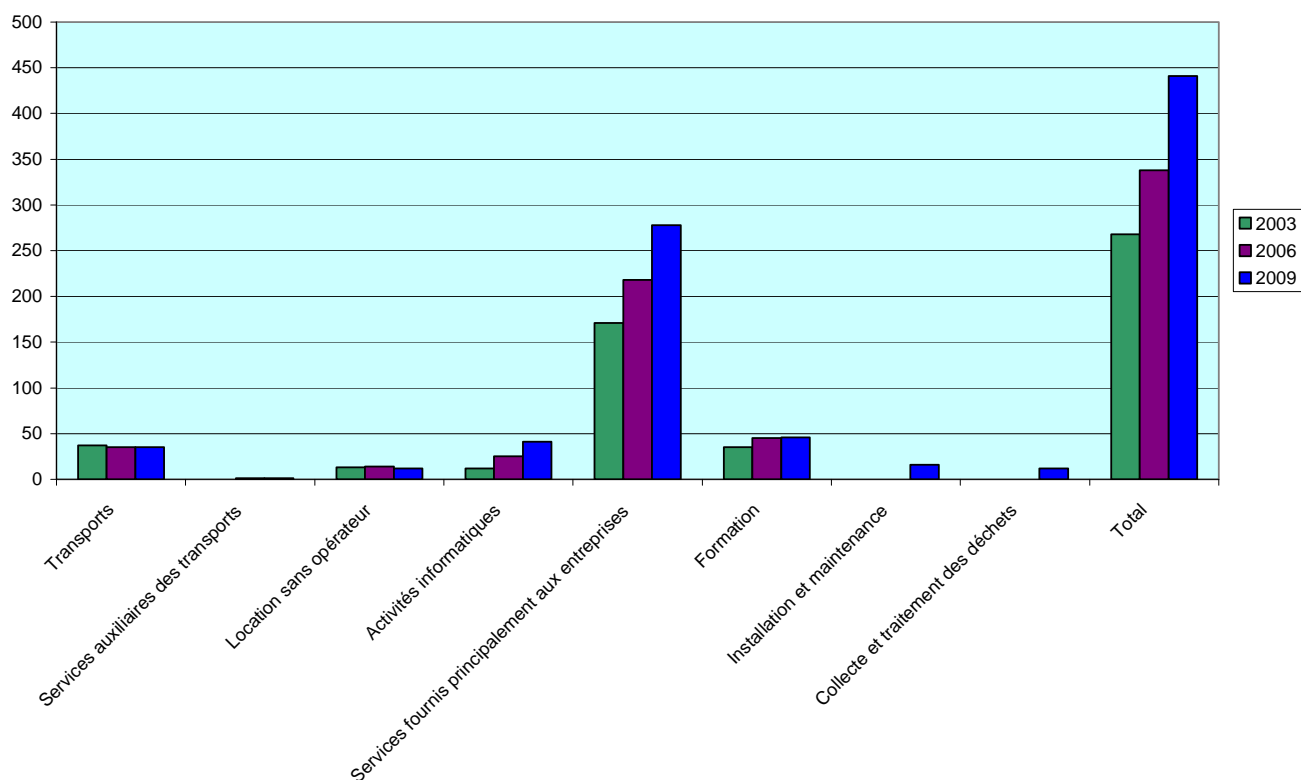

## → L'emploi

\* Nombre d'emplois (Source Pôle Emploi - 31/12/2008)

En augmentation de plus de 28% depuis 2003, ce secteur d'activité est devenu un pourvoyeur d'emplois important non négligeable, avec une structuration plutôt en petites entreprises.

	2003	2006	2009
Transports et services auxiliaires des transports	151	188	178
Location sans opérateur	0	3	0
Activités informatiques	5	16	11
Services fournis principalement aux entreprises	243	209	221
Formation	30	26	32
Installation et maintenance*			103
Collecte et traitement des déchets*			6
<b>Total</b>	<b>429</b>	<b>442</b>	<b>551</b>

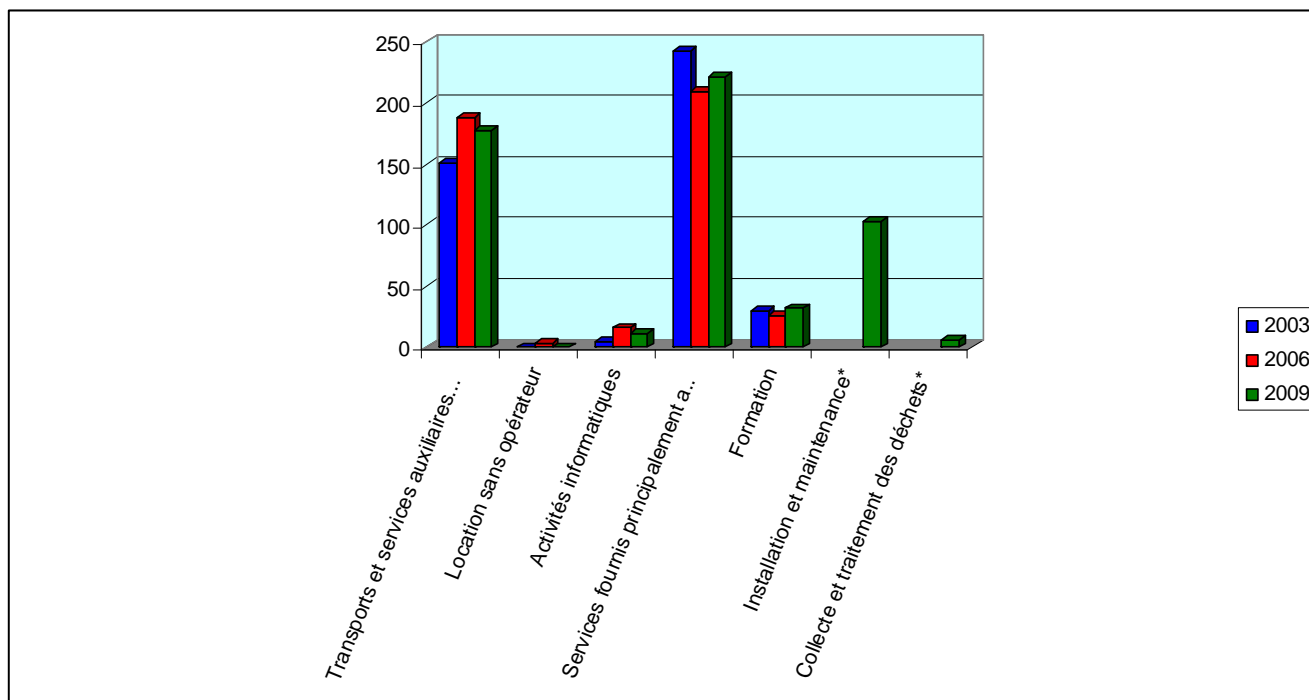

Les effectifs les plus conséquents se trouvent dans les activités de transport (malgré tout en baisse depuis 2003) et les activités juridiques. A noter la progression importante du nombre de salariés dans les activités de nettoyage (+289,47% !).

	2003	2006	2009
Transports routiers de fret de proximité	131	120	115
Activités juridiques	48	56	49
Activités de nettoyage	19	31	74

## ⊗ Les Cafés-Hôtels-Restaurants, hébergements touristiques et campings

Le territoire du P.N.R. comme d'ailleurs le reste du département, constitue une destination touristique de premier plan. Dès lors les activités liées à l'hébergement et plus largement à l'accueil sont à considérer avec la plus grande attention. Elles ont en effet, au-delà de l'incidence économique pure, un rôle essentiel à jouer en terme d'image du territoire et de « fidélisation » des visiteurs.

### → Le nombre d'entreprises

\* Répartition par secteurs d'activités en nombre et en pourcentage (Source INSEE-Sirene - 31/03/2009)

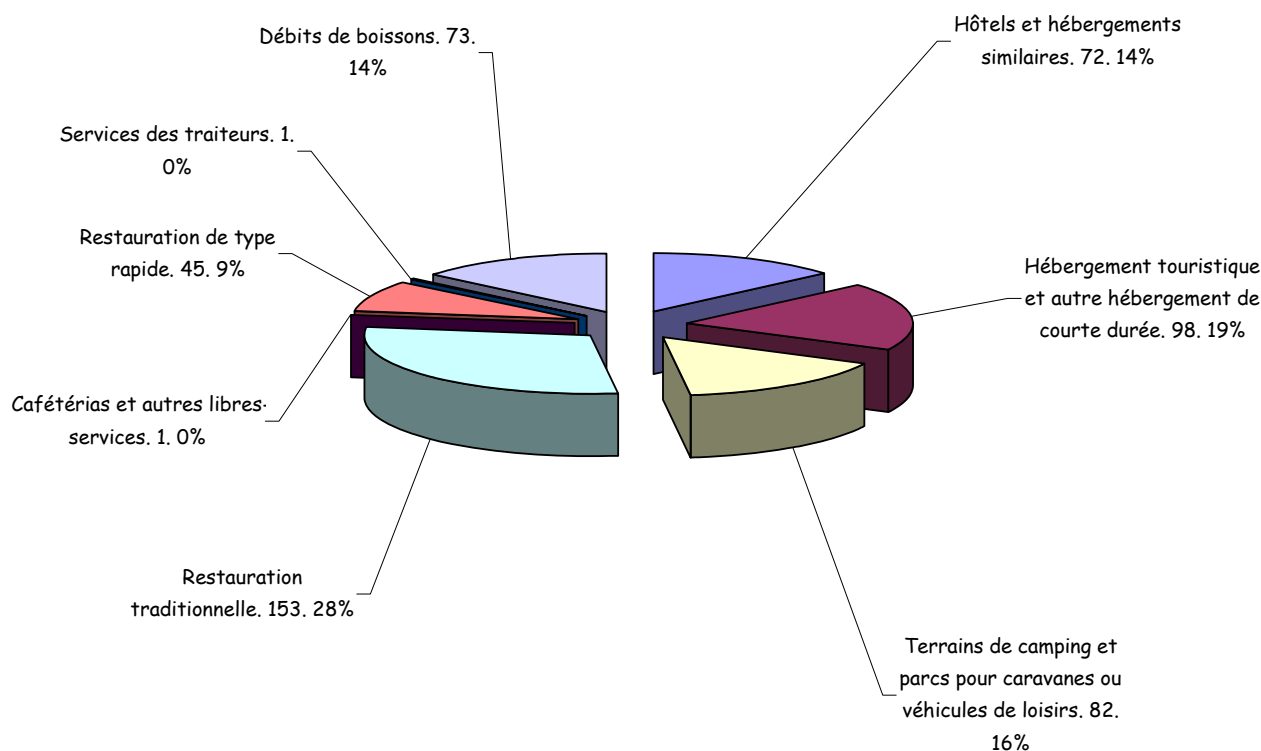

Un quart des activités qui, sur le département, tournent autour de l'accueil des visiteurs et de la restauration sont situées sur le territoire du P.N.R.

\* Evolution du nombre d'entreprises (Source INSEE-Sirene - 31/03/2009)

Si globalement le nombre d'entreprises a augmenté, les évolutions sont différentes selon les activités.

On assiste à une nette diminution du nombre des hôtels et hébergements similaires alors que dans le même temps on note un fort développement des autres hébergements touristiques, y compris les terrains de camping.

Le nombre de débits de boisson a lui aussi diminué, pendant que les activités de restauration, notamment la restauration rapide, se développaient fortement

	Hôtels et hébergements similaires	Hébergement touristique et autre hébergement de courte durée	Terrains de camping et parcs pour caravanes ou véhicules de loisirs	Restauration traditionnelle	Cafétérias et autres libres-services	Restauration de type rapide	Services des traiteurs	Débits de boissons	Total
<b>2003</b>	80	64	71	120	0	25	1	82	<b>443</b>
<b>2006</b>	81	69	83	138	0	27	3	74	<b>475</b>
<b>2009</b>	72	98	82	153	1	45	1	73	<b>525</b>

#### Evolution en nombre

<b>2003-2006</b>	1	5	12	18	0	2	2	-8	<b>32</b>
<b>2006-2009</b>	-9	29	-1	15	1	18	-2	-1	<b>50</b>
<b>2003-2009</b>	-8	34	11	33	1	20	0	-9	<b>82</b>

#### Evolution en pourcentage

<b>2003-2006</b>	1,25	7,81	16,90	15,00	0,00	8,00	200,00	-9,76	<b>7,22</b>
<b>2006-2009</b>	-11,11	42,03	-1,20	10,87	100,00	66,67	-66,67	-1,35	<b>10,53</b>
<b>2003-2009</b>	-10,00	53,13	15,49	27,50	100,00	80,00	0,00	-10,98	<b>18,51</b>

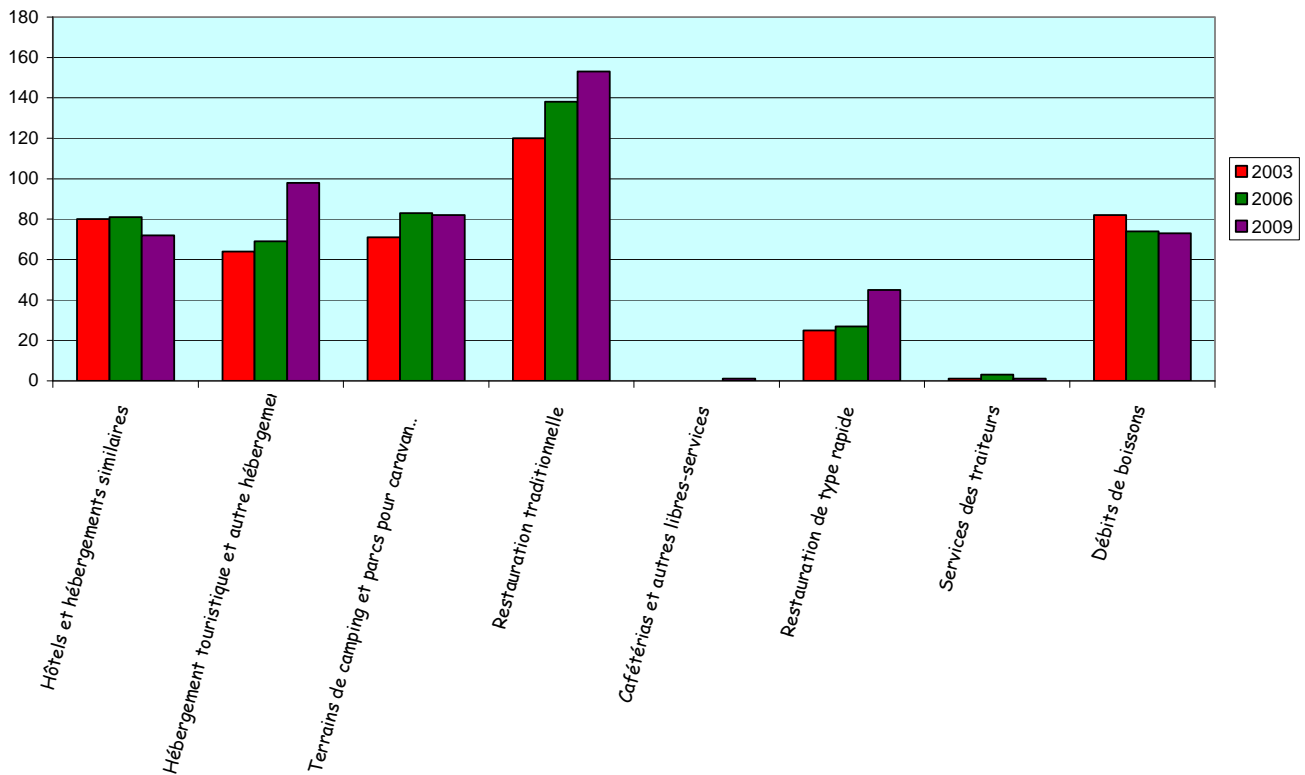

### ✘ Implantation géographique

Le maillage du territoire est relativement dense en ce qui concerne les hôtels et restaurants. Quant aux débits de boissons, si leur présence dans chaque commune était la règle il y a quelques années, ce n'est plus le cas aujourd'hui. Plus de 68% d'entre elles ne disposent plus de cette activité. On les retrouve dans les communes les plus importantes et le long des axes de circulation.

Il convient cependant de moduler l'analyse : en effet dans un certain nombre de communes des restaurants ou hôtels-restaurants ont un bar ouvert à toutes les clientèles.

Naturellement les campings sont quant à eux souvent concentrés le long des rivières et autour des plans d'eau.

### → L'emploi

#### ✘ Nombre d'emplois (Source Pôle Emploi - 31/12/2008)

L'emploi est en baisse sensible notamment dans l'hôtellerie qui a perdu 36,66% de ses effectifs salariés sur la période 2003/2009. Les autres secteurs font preuve d'une relative stabilité du nombre d'emplois.

	2003	2006	2009
Hôtels	150	118	95
Campings et autres hébergements	65	66	58
Restauration	84	95	91
Cafés tabac et débits de boisson	25	16	25
<b>Total</b>	<b>324</b>	<b>295</b>	<b>269</b>

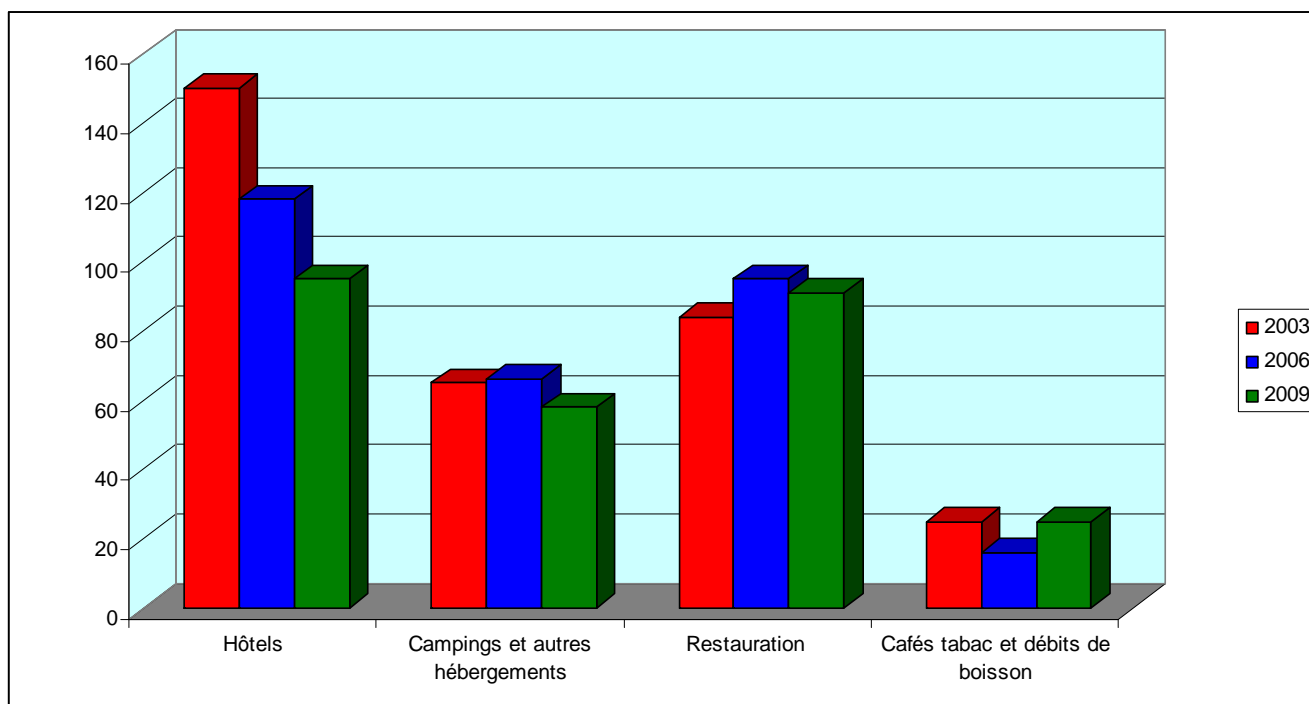

*Les données sur l'emploi dans les secteurs de l'hôtellerie-restauration et de l'hébergement touristique sont à prendre avec prudence. En effet par définition l'emploi est essentiellement saisonnier dans ces activités et les données dont nous disposons, au 31 décembre ne traduisent donc que très imparfaitement la réalité de ce secteur.*

## ⊗ Les Métiers d'Art

→ Le nombre d'entreprises

\* Répartition par secteurs d'activités (Source INSEE-Sirene - 31/03/2009))

Le territoire du Parc rassemble environ un quart des entreprises des métiers d'art du département. Leur nombre a sensiblement augmenté depuis 2003, mais cette hausse cache des disparités selon les secteurs (Voir en annexe le détail de la classification). Si les chiffres montrent une très forte augmentation, sur les dernières années, des activités diverses (fleurs, fabrication de jouets, photographie...). Le secteur du bois et de l'ameublement, quant à lui, a vu une chute importante de ses effectifs sur le même période. Les métiers de l'ébénisterie connaissent en effet depuis un certain temps des difficultés importantes. Il en est de même des arts graphiques qui ont perdu près d'un tiers des entreprises.

Ces entreprises représentent, à travers leurs savoir-faire et l'image qu'elles sont susceptibles de donner, un atout incontestable pour l'attractivité du territoire.

Elles sont à même de tenir un rôle prépondérant dans la valorisation de certaines ressources du territoire : travail de la pierre, utilisation de bois locaux...

*Attention : du fait de l'absence de codification spécifique à l'INSEE les chiffres sur ce secteur d'activités sont à prendre avec prudence. En outre ces données ne tiennent pas compte des établissements qui se créent chaque année en début de saison estivale et ne tiennent que le temps de l'été.*

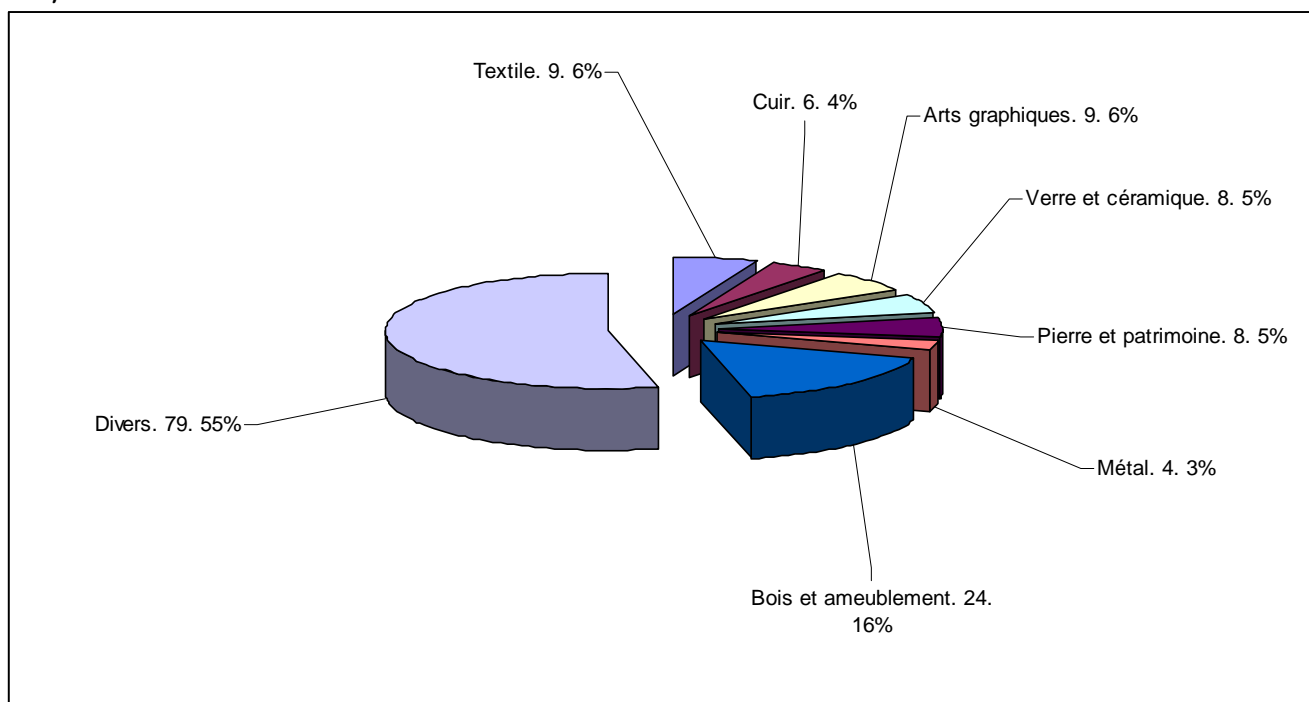

\* Implantation géographique

Leur localisation sur le territoire est logiquement assez concentrée autour des pôles urbains et à proximité des sites les plus touristiques.

	Textile	Cuir	Arts graphiques	Verre et céramique	Pierre et patrimoine	Métal	Bois et ameublement	Divers	Total
2003	7	5	13	3	6	3	36	37	103
2006	8	5	15	5	11	2	32	49	119
2009	9	6	9	8	8	4	24	79	138

#### Evolution en nombre

2003-2006	1	0	2	2	5	-1	-4	12	16
2006-2009	1	1	-6	3	-3	2	-8	30	19
2003-2009	2	1	-4	5	2	1	-12	42	35

#### Evolution en pourcentage

2003-2006	14,29	0,00	15,38	66,67	83,33	-33,33	-11,11	32,43	15,53
2006-2009	12,50	20,00	-40,00	60,00	-27,27	100,00	-25,00	61,22	15,97
2003-2009	28,57	20,00	-30,77	166,67	33,33	33,33	-33,33	113,51	33,98

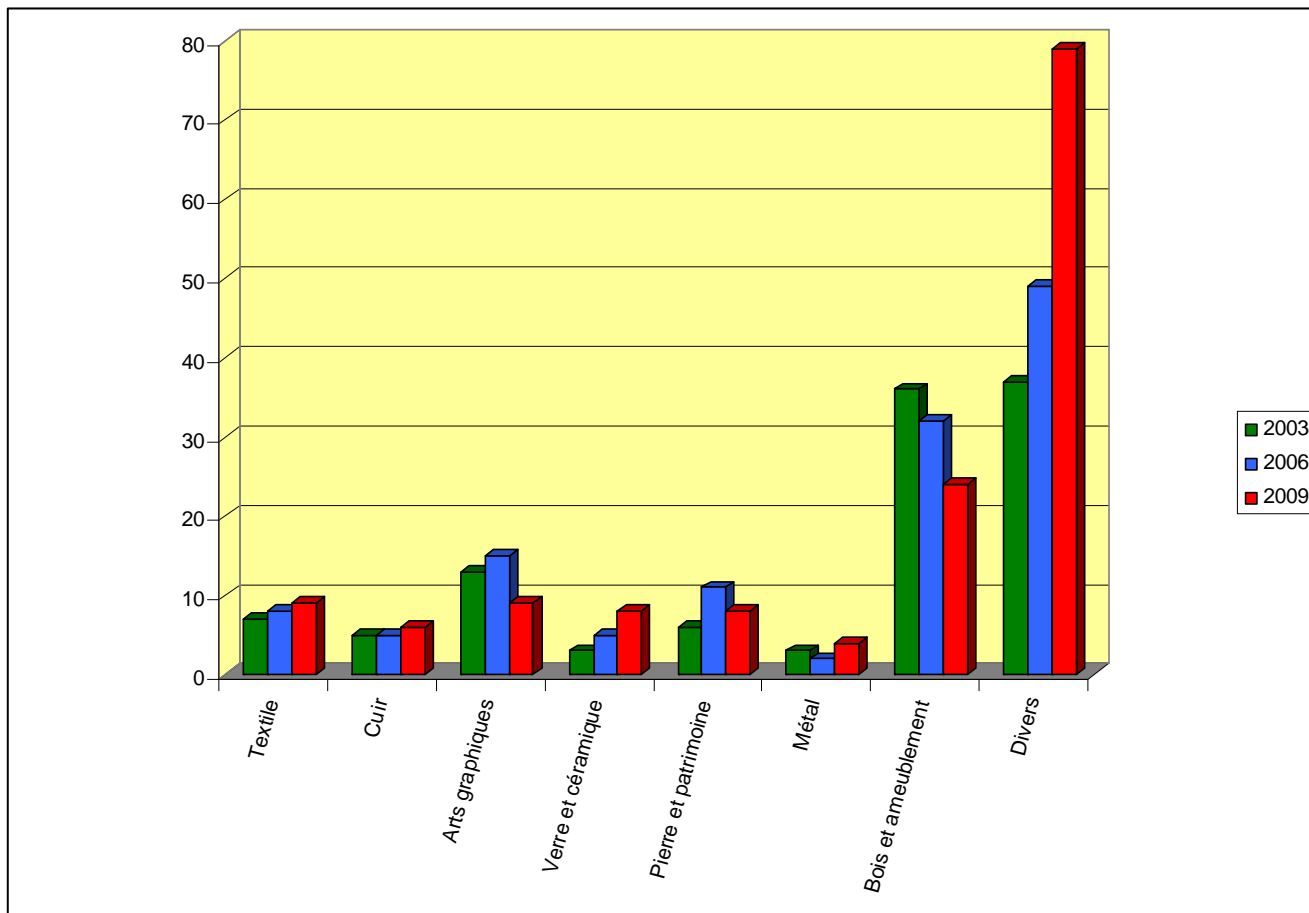

# Annexes

## ■ ANNEXE 1 : COMMUNES DU TERRITOIRE

Commune	Code commune INSEE	Canton
AILHON	07002	Aubenas
AIZAC	07003	Antraigues sur Volanes
AJOUX	07004	Privas
ALBON	07006	Saint Pierreville
ANTRAIQUES SUR VOLANES	07011	Antraigues sur Volanes
ARCENS	07012	St Martin de Valamas
ASPERJOC	07016	Antraigues sur Volanes
ASSIONS	07017	Les Vans
ASTET	07018	Thueyts
AUBENAS	07019	Aubenas
BARNAS	07025	Thueyts
BEAGE	07026	Montpezat sous Bauzon
BEAUMONT	07029	Valgorge
BEAUVENE	07030	Saint Pierreville
BOREE	07037	St Martin de Valamas
BORNE	07038	St Etienne de Lugdarès
BURZET	07045	Burzet
CHALENCON	07048	Vernoux
CHAMBON	07049	Le Cheylard
CHANEAC	07054	St Martin de Valamas
CHASSIERS	07058	Largentière
CHAZEAX	07062	Largentière
CHIROLS	07065	Thueyts
COUX	07072	Privas
CREYSSEILLES	07074	Privas
CROS-DE-GEORAND	07075	Montpezat sous Bauzon
DESAIGNES	07079	Lamastre
DOMPNAC	07081	Valgorge
DORNAS	07082	Le Cheylard
DUNIERES-SUR-EYRIEUX	07083	Privas
FABRAS	07087	Thueyts
FAUGERES	07088	Joyeuse
FONS	07091	Aubenas
GENESTELLE	07093	Antraigues sur Volanes
GLUIRAS	07096	Saint Pierreville
GOURDON	07098	Privas
GRAVIERES	07100	Les Vans
INTRES	07103	St Martin de Valamas
ISSAMOULENC	07104	Saint Pierreville

Commune	Code commune INSEE	Canton
JAUJAC	07107	Thueyts
JAUNAC	07108	Le Cheylard
JOANNAS	07109	Largentière
JOYEUSE	07110	Joyeuse
JUVINAS	07111	Antraigues sur Volanes
LABASTIDE-SUR-BEZORGUES	07112	Antraigues sur Volanes
LABEGUDE	07116	Vals les Bains
LABOULE	07118	Valgorge
LACHAMP-RAPHAEL	07120	Antraigues sur Volanes
LACHAPELLE-SOUS-AUBENAS	07122	Aubenas
LACHAPELLE-SOUS-CHANEAC	07123	St Martin de Valamas
LALVADE-D'ARDECHE	07127	Thueyts
LAMASTRE	07129	Lamastre
LARGENTIERE	07132	Largentière
LAURAC-EN-VIVARAIS	07134	Largentière
LAVAL-D'AURELLE	07135	St Etienne de Lugdarès
LAVIOLLE	07139	Antraigues sur Volanes
LENTILLERES	07141	Aubenas
LOUBARESSE	07144	Valgorge
LYAS	07146	Privas
MALARCE-SUR-LA-THINES	07147	Les Vans
MALBOSC	07148	Les Vans
MARCOLS-LES-EAUX	07149	Saint Pierreville
MAYRES	07153	Thueyts
MERCUER	07155	Aubenas
MEYRAS	07156	Thueyts
MEZILHAC	07158	Antraigues sur Volanes
MONTPEZAT-SOUS-BAUZON	07161	Montpezat sous Bauzon
MONTREAL	07162	Largentière
MONTSELGUES	07163	Valgorge
NONIERES	07165	Le Cheylard
OLLIERES-SUR-EYRIEUX	07167	Privas
PAYZAC	07171	Joyeuse
PEREYRES	07173	Burzet
PLANZOLLES	07176	Joyeuse
PONT-DE-LABEAUME	07178	Thueyts
POURCHERES	07179	Privas
PRADES	07182	Thueyts
PRANLES	07184	Privas
PRIVAS	07186	Privas
PRUNET	07187	Largentière
RIBES	07189	Joyeuse
ROCHER	07193	Largentière

Commune	Code commune INSEE	Canton
ROCHETTE	07195	St Martin de Valamas
ROCLES	07196	Largentière
ROSIERES	07199	Joyeuse
ROUX	07200	Montpezat sous Bauzon
SABLIERES	07202	Joyeuse
SAGNES-ET-GOUDOULET	07203	Burzet
SAINT-AGREVE	07204	Saint-Agrève
SAINT-ANDEOL-DE-FOURCHADES	07209	Le Cheylard
SAINT-ANDEOL-DE-VALS	07210	Antraigues sur Volanes
SAINT-ANDRE-LACHAMP	07213	Joyeuse
SAINT-BASILE	07218	Lamastre
SAINT-CHRISTOL	07220	Le Cheylard
SAINT-CIERGE-LA-SERRE	07221	La Voulte
SAINT-CIERGE-SOUS-LE-CHEYLARD	07222	Le Cheylard
SAINT-CIRGUES-DE-PRADES	07223	Thueyts
SAINT-CLEMENT	07226	St Martin de Valamas
SAINTE-EULALIE	07235	Burzet
SAINTE-MARGUERITE-LAFIGERE	07266	Les Vans
SAINT-ETIENNE-DE-BOULOGNE	07230	Vals les Bains
SAINT-ETIENNE-DE-SERRE	07233	Saint Pierreville
SAINT-GENEST-DE-BEAUZON	07238	Joyeuse
SAINT-GENEST-LACHAMP	07239	Le Cheylard
SAINT-JEAN-CHAMBRE	07244	Vernoux
SAINT-JEAN-ROURE	07248	St Martin de Valamas
SAINT-JOSEPH-DES-BANCS	07251	Antraigues sur Volanes
SAINT-JULIEN-BOUTIERES	07252	St Martin de Valamas
SAINT-JULIEN-DU-GUA	07253	Saint Pierreville
SAINT-JULIEN-DU-SERRE	07254	Vals les Bains
SAINT-LAURENT-LES-BAINS	07262	St Etienne de Lugdarès
SAINT-MARTIAL	07267	St Martin de Valamas
SAINT-MARTIN-DE-VALAMAS	07269	St Martin de Valamas
SAINT-MAURICE-EN-CHALENCON	07274	Vernoux
SAINT-MELANY	07275	Valgorge
SAINT-MICHEL-DE-BOULOGNE	07277	Vals les Bains
SAINT-MICHEL-DE-CHABRILLANOUX	07278	La Voulte
SAINT-PIERRE-DE-COLOMBIER	07282	Burzet
SAINT-PIERRE-SAINT-JEAN	07284	Les Vans
SAINT-PIERREVILLE	07286	Saint Pierreville
SAINT-PIREST	07288	Privas
SAINT-PRIVAT	07289	Vals les Bains
SAINT-PRIX	07290	Lamastre
SAINT-SAUVEUR-DE-MONTAGUT	07295	Saint Pierreville
SAINT-VINCENT-DE-DURFORT	07303	Privas

<b>Commune</b>	<b>Code commune INSEE</b>	<b>Canton</b>
SAELLES	07305	Les Vans
SILHAC	07314	Vernoux
SOUCHE	07315	Thueyts
THUEYTS	07322	Thueyts
UCEL	07325	Vals les Bains
VALGORGE	07329	Valgorge
VALS-LES-BAINS	07331	Vals les Bains
VANS	07334	Les Vans
VERNON	07336	Joyeuse
VERNOUX-EN-VIVARAIS	07338	Vernoux
VESSEAUX	07339	Vals les Bains
VEYRAS	07340	Privas
VINEZAC	07343	Largentière

## ■ ANNEXE 2 : COOPERATION INTERCOMMUNALE

Commune	Communauté de communes
AILHON	Du Vinobre
AIZAC	
AJOUX	Roche de Gourdon
ALBON	Châtaigniers
ANTRAIQUES SUR VOLANNE	
ARCENS	Boutières
ASPERJOC	
ASSIONS	Pays des Vans
ASTET	Sources de l'Ardèche
AUBENAS	Pays d'Aubenas Vals
BARNAS	Sources de l'Ardèche
BEAGE	Sources de la Loire
BEAUMONT	Pays Beaume Drobie
BEAUVENE	D'Eyrieux aux Serres
BOREE	
BORNE	Cévenne et Montage Ardéchoise
BURZET	Des Grands Serres
CHALENCON	D'Eyrieux aux Serres
CHAMBON	Pays du Cheylard
CHANEAC	Boutières
CHASSIERS	Val de Ligne
CHAZEAX	Val de Ligne
CHIROLS	Sources de l'Ardèche
COUX	Privas Rhône et Vallées
CREYSSEILLES	Privas Rhône et Vallées
CROS-DE-GEORAND	Sources de la Loire
DESAIGNES	Pays de Lamastre
DOMPNAC	Pays Beaume Drobie
DORNAS	Pays du Cheylard
DUNIERES-SUR-EYRIEUX	D'Eyrieux aux Serres
FABRAS	Sources de l'Ardèche
FAUGERES	Pays Beaume Drobie
FONS	Du Vinobre
GENESTELLE	Pays d'Aubenas Vals
GLUIRAS	Châtaigniers
GOURDON	Roche de Gourdon
GRAVIERES	Pays des Vans
INTRES	Boutières
ISSAMOULENC	Châtaigniers

<b>Commune</b>	<b>Communauté de communes</b>
JAUJAC	Sources de l'Ardèche
JAUNAC	Pays du Cheylard
JOANNAS	Val de Ligne
JOYEUSE	Pays Beaume Drobie
JUVINAS	
LABASTIDE-SUR-BEZORGUES	
LABEGUDE	Du Vinobre
LABOULE	Beaume Drobie
LACHAMP-RAPHAEL	
LACHAPELLE-SOUS-AUBENAS	Du Vinobre
LACHAPELLE-SOUS-CHANEAC	Boutières
LALVADE-D'ARDECHE	Porte des Hautes Cévennes
LAMASTRE	Pays de Lamastre
LARGENTIERE	Val de Ligne
LAURAC-EN-VIVARAIS	Val de Ligne
LAVAL-D'AURELLE	Cévenne et Montage Ardéchoise
LAVIOLLE	
LENTILLERES	Du Vinobre
LOUBARESSE	
LYAS	Privas Rhône et Vallées
MALARCE-SUR-LA-THINES	Cévennes vivaroises
MALBOSC	Pays de Jalès
MARCOLS-LES-EAUX	Châtaigniers
MAYRES	Des Grands Serres
MERCUER	Du Vinobre
MEYRAS	Sources de l'Ardèche
MEZILHAC	
MONTPEZAT-SOUS-BAUZON	Des Grands Serres
MONTREAL	Val de Ligne
MONTSELGUES	Cévennes vivaroises
NONIERES	Pays du Cheylard
OLLIERES-SUR-EYRIEUX	D'Eyrieux aux Serres
PAYZAC	Pays Beaume Drobie
PEREYRES	Des Grands Serres
PLANZOLLES	Pays Beaume Drobie
PONT-DE-LABEAUME	Sources de l'Ardèche
POURCHERES	Privas Rhône et Vallées
PRADES	Porte des Hautes Cévennes
PRANLES	D'Eyrieux aux Serres
PRIVAS	Privas Rhône et Vallées
PRUNET	Val de Ligne
RIBES	Pays Beaume Drobie
ROCHER	Val de Ligne

<b>Commune</b>	<b>Communauté de communes</b>
ROCHETTE	
ROCLES	Pays Beaume Drobie
ROSIERES	Pays Beaume Drobie
ROUX	Sources de la Loire
SABLIERES	Cévennes vivaroises
SAGNES-ET-GOUDOULET	Sources de la Loire
SAINT-AGREVE	Haut Vivarais
SAINT-ANDEOL-DE-FOURCHADES	Pays du Cheylard
SAINT-ANDEOL-DE-VALS	Pays d'Aubenas Vals
SAINT-ANDRE-LACHAMP	Pays Beaume Drobie
SAINT-BASILE	Pays de Lamastre
SAINT-CHRISTOL	Pays du Cheylard
SAINT-CIERGE-LA-SERRE	Privas Rhône et Vallées
SAINT-CIERGE-SOUS-LE-CHEYLARD	Pays du Cheylard
SAINT-CIRGUES-DE-PRADES	Sources de l'Ardèche
SAINT-CLEMENT	
SAINTE-EULALIE	Sources de la Loire
SAINTE-MARGUERITE-LAFIGERE	Cévennes vivaroises
SAINT-ETIENNE-DE-BOULOGNE	Roche de Gourdon
SAINT-ETIENNE-DE-SERRE	D'Eyrieux aux Serres
SAINT-GENEST-DE-BEAUZON	Pays Beaume Drobie
SAINT-GENEST-LACHAMP	Pays du Cheylard
SAINT-JEAN-CHAMBRE	
SAINT-JEAN-ROURE	Boutières
SAINT-JOSEPH-DES-BANCS	Pays d'Aubenas Vals
SAINT-JULIEN-BOUTIERES	Boutières
SAINT-JULIEN-DU-GUA	Châtaigniers
SAINT-JULIEN-DU-SERRE	Pays d'Aubenas Vals
SAINT-LAURENT-LES-BAINS	Cévenne et Montage Ardéchoise
SAINT-MARTIAL	
SAINT-MARTIN-DE-VALAMAS	Boutières
SAINT-MAURICE-EN-CHALENCON	D'Eyrieux aux Serres
SAINT-MELANY	Pays Beaume Drobie
SAINT-MICHEL-DE-BOULOGNE	Roche de Gourdon
SAINT-MICHEL-DE-CHABRILLANOUX	D'Eyrieux aux Serres
SAINT-PIERRE-DE-COLOMBIER	Sources de l'Ardèche
SAINT-PIERRE-SAINT-JEAN	Pays des Vans
SAINT-PIERREVILLE	Châtaigniers
SAINT-PRIEST	Privas Rhône et Vallées
SAINT-PRIVAT	Pays d'Aubenas Vals
SAINT-PRIX	Pays de Lamastre

<b>Commune</b>	<b>Communauté de communes</b>
SAINT-SAUVEUR-DE-MONTAGUT	D'Eyrieux aux Serres
SAINT-VINCENT-DE-DURFORT	D'Eyrieux aux Serres
SAELLES	Pays des Vans
SILHAC	
SOUCHE	Sources de l'Ardèche
THUEYTS	Des Grands Serres
UCEL	Pays d'Aubenas Vals
VALGORGE	Pays Beaume Drobie
VALS-LES-BAINS	Pays d'Aubenas Vals
VANS	Pays des Vans
VERNON	Pays Beaume Drobie
VERNOUX-EN-VIVARAIS	
VESSEAUX	Pays d'Aubenas Vals
VEYRAS	Privas Rhône et Vallées
VINEZAC	Du Vinobre

# ■ ANNEXE 3 : COMPOSITION DES SECTEURS D'ACTIVITES

---

## ⊗ Agriculture

### Cultures

- 0111Z Cultures de céréales de légumineuses et de graines oléagineuses
- 0113Z Cultures de légumes, de melons de racines et de tubercules
- 0119Z Autres cultures non permanentes
- 0121Z Culture de la vigne
- 0124Z Culture de fruits à pépins et à noyaux
- 0125Z Culture d'autres fruits d'arbres ou d'arbustes...
- 0126Z Culture de fruits oléagineux
- 0128Z Culture de plantes à épices, aromatiques, médicinales et pharmaceutiques
- 0130Z Reproduction de plantes

### Elevage

- 0141Z Elevage de vaches laitières
- 0142Z Elevage d'autres bovins et de buffles
- 0143Z Elevage de chevaux et d'autres équidés
- 0145Z Elevages d'ovins et de caprins
- 0146Z Elevage de porcins
- 0147Z Elevage de volailles
- 0149Z Elevage d'autres animaux

### Autres

- 0150Z Culture et élevage associés
- 0161Z Activités de soutien aux cultures
- 0162Z Activités de soutien à la production animale
- 8130Z services d'aménagement paysager

## ⊗ Agro Alimentaire

---

### Industrie des viandes

---

- 1011Z Transformation et conservation de la viande de boucherie
- 1012Z Transformation et conservation de la viande de volaille
- 1013A Préparation industrielle de produits à base de viande
- 1013B Charcuterie
- 1020Z Transformation et conservation de poissons de crustacés et de mollusques

---

### Industries de fruits et légumes

---

- 1032Z Préparation de jus de fruits et légumes
- 1039A Autre transformation et conservation de légumes
- 1039B Transformation et conservation de fruits

---

**Industrie des corps gras**

---

1041A Fabrication d'huiles et graisses brutes

1041B Fabrication d'huiles et graisses raffinées

---

**Industries laitières**

---

1051A Fabrication de lait liquide et de produits frais

1051C Fabrication de fromage

1052Z Fabrication de glaces et sorbets

---

**Travail des grains**

---

1061A Meunerie

1061B Autres activités de travail des grains

---

**Industrie des boissons**

---

1101Z Production de boissons alcooliques distillées

1102B Vinification

1105Z Fabrication de bière

1107A Industrie des eaux de table

---

**Autres industries agroalimentaires**

---

1071A Fabrication industrielle de pain et de pâtisserie fraîche

1072Z Fabrication de biscuits, biscottes et pâtisseries de conservation

1073Z Fabrication de pâtes alimentaires

1082Z Fabrication de cacao, chocolat et produits de confiserie

1083Z Transformation du thé et du café

1084Z Fabrication de condiments et assaisonnements

1085Z Fabrication de plats préparés

1086Z Fabrications d'aliments homogénéisés et diététiques

1089Z Fabrication d'autres produits alimentaires nca

1092Z Production d'aliments pour animaux de compagnie

---

**⊗ Industries**

---

**Extraction**

---

0811Z Extraction de pierres ornementales et de construction, de calcaire industriel, de gypse de craie et d'ardoise

0812Z Exploitation de gravières et sablières, extraction d'argile et de kaolin

0891Z Extraction des minéraux chimiques et d'engrais minéraux

0892Z Extraction de tourbe

0899Z Autres activités extractives nca

---

---

**Textile**

---

1310Z Préparation de fibres textiles et filature  
1320Z Tissage  
1330Z Ennoblement textile  
1391Z Fabrication d'étoffes à mailles  
1392Z Fabrication d'articles textiles sauf habillement  
1394Z Fabrication de ficelles, cordes et filets  
1396Z Fabrication d'autres textiles techniques et industriels  
1399Z Fabrication d'autres textiles nca

---

**Habillement cuir**

---

1413Z Fabrication de vêtement de dessus  
1414Z Fabrication de vêtements de dessous  
1419Z Fabrication d'autres vêtements et accessoires  
1439Z Fabrication d'autres articles à mailles  
1511Z Apprêt et tannage des cuirs; préparation et teinture des fourrures  
1512Z Fabrication d'articles de voyage, de maroquinerie et de sellerie  
1520Z Fabrication de chaussures

---

**Papier carton**

---

1712Z Fabrication de papier et de carton  
1721A Fabrication de carton ondulé  
1721B Fabrication de cartonnages  
1721C Fabrication d'emballages en papier  
1723Z Fabrication d'articles de papeterie  
1729Z Fabrication d'autres articles en papier ou en carton

---

**Edition, imprimerie, reproduction**

---

5811Z Edition de livres  
5813Z Edition de journaux  
5814Z Edition de revues et périodiques  
5819Z Autres activités d'édition  
5829A Edition de jeux électroniques  
5829C Edition de logiciels applicatifs  
5911A Production de films et de programme pour la télévision  
5911B Production de films institutionnels et publicitaires  
5911C Production de films pour le cinéma  
5912Z Post-production de films cinématographiques, de vidéo et de programmes de télévision  
5913A Distribution de films cinématographiques  
5913B Edition et distribution vidéo  
5914Z Projection de films cinématographiques  
5920Z Enregistrement sonore et édition musicale  
1812Z Autre imprimerie (labeur)  
1813Z Activité de pré-pressé  
1814Z Reliure et activités connexes  
1820Z Reproduction d'enregistrements

---

**Industrie chimique**

---

2012Z Fabrication de colorants ou pigments  
2013B Fabrication d'autres produits chimiques inorganiques de base nca  
2014Z Fabrication d'autres produits chimiques organiques de base  
2015Z Fabrication de produits azotés et d'engrais  
2016Z Fabrication de matière plastiques de base  
2030Z Fabrication de peintures, vernis, encres et mastics  
2041Z Fabrication de savons, détergents et produits d'entretien  
2042Z Fabrication de parfums et de produits pour la toilette  
2052Z Fabrication de colles  
2059Z Fabrication d'autres produits chimiques nca  
2120Z Fabrication de préparations pharmaceutiques

---

**Industrie du caoutchouc et des plastiques**

---

2219Z Fabrication d'autres articles en caoutchouc  
2221Z Fabrication de plaques, feuilles, tubes et profilés en matières plastiques  
2222Z Fabrication d'emballages en matières plastiques  
2223Z Fabrication d'éléments en matières plastiques pour la construction  
2229A Fabrication de pièces techniques à base de matières plastiques  
2229B Fabrication de produits de consommation courante en matières plastiques

---

**Autres produits minéraux non métalliques**

---

2312Z Façonnage et transformation du verre plat  
2313Z Fabrication de verre creux  
2319Z Fabrication et façonnage d'autres articles en verre, y compris verre technique  
2320Z Fabrication de produits réfractaires  
2332Z Fabrication de briques, tuiles et produits de construction en terre cuite  
2341Z Fabrication d'articles céramiques à usage domestique ou ornemental  
2351Z Fabrication de ciment  
2352Z Fabrication de chaux et plâtre  
2361Z Fabrication d'éléments en béton pour la construction  
2363Z Fabrication de béton prêt à l'emploi  
2369Z Fabrication d'autres ouvrages en béton, en ciment ou en plâtre  
2370Z Taille, façonnage et finissage de pierres  
2399Z Fabrication d'autres produits minéraux non métalliques nca

---

**Métallurgie et travail des métaux**

---

2433Z Profilage à froid par formatage ou pliage  
2454Z Fonderie d'autres métaux non ferreux  
2511Z Fabrication de structures métalliques et de parties de structures  
2512Z Fabrication de portes et fenêtres en métal  
2529Z Fabrication d'autres réservoirs, citernes et conteneurs métalliques  
2550A Forge, estampage, matriçage; métallurgie des poudres  
2550B Découpage, emboutissage  
2561Z Traitement de revêtements des métaux  
2562A Décolletage

2562B Mécanique industrielle  
2572Z Fabrication de serrures et de ferrures  
2573B Fabrication d'autres outillages  
2593Z Fabrication d'articles en fils métalliques, de chaînes et de ressorts  
2599A Fabrication d'articles métalliques ménagers  
2599B Fabrication d'autres articles métalliques

---

### **Fabrication de machines et d'équipements**

---

2811Z Fabrication de moteurs et turbines, à l'exception des moteurs d'avions et de véhicules  
2813Z Fabrication d'autres pompes et compresseurs  
2814Z Fabrication d'autres articles de robinetterie  
2822Z Fabrication de matériel de levage et de manutention  
2825Z Fabrication d'équipements aéroliques et frigorifiques industriels  
2829A Fabrication d'équipements d'emballage, de conditionnement et de pesage  
2829B Fabrication d'autres machines d'usage général  
2830Z Fabrication de machines agricoles et forestières  
2841Z Fabrication de machines-outils pour le travail des métaux  
2849Z Fabrication d'autres machines-outils  
2891Z Fabrication de machines pour la métallurgie  
2892Z Fabrication de machines pour l'extraction ou la construction  
2893Z Fabrication de machines pour l'industrie agro-alimentaire  
2894Z Fabrication de machines pour les industries textiles  
2895Z Fabrication de machines pour les industries du papier et du carton  
2899A Fabrication de machines d'imprimerie  
2573A Fabrication de moules et de modèles  
2899B Fabrication d'autres machines spécialisées

---

### **Fabrication de machines et appareils électriques**

---

2711Z Fabrication de moteurs, génératrices et transformateurs électriques  
2712Z Fabrication de matériel de distribution et de commande électrique  
2720Z Fabrication de piles et d'accumulateurs électriques  
2731Z Fabrication de câbles de fibre optique  
2732Z Fabrication d'autres fils et câbles électroniques ou électriques  
2733Z Fabrication de matériel d'installation électrique  
2740Z Fabrication d'appareils d'éclairage électrique  
2752Z Fabrication d'appareils ménagers non électriques  
2790Z Fabrication d'autres matériels électriques

---

### **Fabrication d'équipements de radio, télévision et communication**

---

2611Z Fabrication de composants électroniques  
2612Z Fabrication de cartes électroniques assemblées  
2620Z Fabrication d'ordinateurs et d'équipements périphériques  
2630Z Fabrication d'équipements de communication

---

### **Fabrication d'instruments médicaux, de précision, d'optique et d'horlogerie**

---

2651B Fabrication d'instrumentation scientifique et technique  
2652Z Horlogerie

2660Z Fabrication d'équipement d'irradiation médicale, d'équipements électromédicaux et électrothérapeutiques  
3250A Fabrication de matériel médico-chirurgical et dentaire  
3250B Fabrication de lunettes  
3320C Conception d'ensemble et assemblage sur sites industriels d'équipements de contrôle des processus industriels

---

#### **Industrie automobile**

---

2910Z Construction de véhicules automobiles  
2920Z Fabrication de carrosseries et remorques  
2932Z Fabrication d'autres équipements automobiles

---

#### **Fabrication d'autres matériels de transport**

---

3092Z Fabrication de bicyclettes et de véhicules pour invalides  
3030Z Construction aéronautique et spatiale  
3091Z Fabrication de motocycles  
3099Z Fabrication d'autres équipements de transports nca

---

#### **Industries diverses**

---

3212Z Fabrication d'articles de bijouterie, joaillerie, orfèvrerie  
3213Z Fabrication d'articles de bijouterie fantaisie et articles similaires  
3220Z Fabrication d'instruments de musique  
3230Z Fabrication d'articles de sport  
3240Z Fabrication de jeux et jouets  
3291Z Fabrication d'articles de brosse  
3299Z Autres activités manufacturières nca

---

### **☒ Filière bois**

---

#### **Exploitation forestière**

---

0210Z Sylviculture et autres activités forestières  
0220Z Exploitation forestière

---

#### **1ère transformation**

---

1610A Sciage et rabotage du bois, hors imprégnation  
1610B Imprégnation du bois

---

#### **2ème transformation**

---

1621Z Fabrication de placage et de panneaux de bois  
1623Z Fabrication de charpentes et d'autres menuiseries  
1624Z Fabrication d'emballages en bois  
1629Z Fabrication d'objets divers en bois, fabrication d'objets en liège, vannerie ou sparterie  
3101Z Fabrication de meubles de bureau et de magasin  
3102Z Fabrication de meubles de cuisine

---

- 3103Z Fabrication de matelas
- 3109A Fabrication de sièges d'ameublement d'intérieur
- 3109B Fabrication d'autres meubles et industries connexes à l'ameublement

## ✕ Bâtiment

---

### Préparation des sites

---

- 4120A Construction de maisons individuelles
- 4120B Construction d'autres bâtiments
- 4211Z Construction de routes et autoroutes
- 4213A Construction d'ouvrages d'art
- 4221Z Construction de réseaux pour fluides
- 4222Z Construction de réseaux électriques et de télécommunication
- 4291Z Construction d'ouvrages maritimes et fluviaux
- 4299Z Construction d'autres ouvrages de génie civil nca
- 4311Z Travaux de démolition
- 4312A Travaux de terrassements courants et travaux préparatoires
- 4312B Travaux de terrassements spécialisés ou de grande masse
- 4313Z Forages et sondages

---

### Travaux d'installation

---

- 4321A Travaux d'installation électrique dans tous locaux
- 4322A Travaux d'installation d'eau et de gaz en tous locaux
- 4322B Travaux d'installation d'équipement thermique et de climatisation
- 4329A Travaux d'isolation
- 4329B Autres travaux d'installation

---

### Travaux de finition

---

- 4331Z Travaux de plâtrerie
- 4332A Travaux de menuiserie bois et PVC
- 4332B Travaux de menuiserie métallique et serrurerie
- 4332C Agencement de lieux de vente
- 4333Z Travaux de revêtements des sols et des murs
- 4334Z Travaux de peinture et de vitrerie
- 4339Z Autres travaux de finition

---

### Construction

---

- 4391A Travaux de charpente
- 4391B Travaux de couverture par éléments
- 4399A Travaux d'étanchéification
- 4399B Travaux de Montage des structures métalliques
- 4399C Travaux de maçonnerie générale et gros oeuvre du bâtiment
- 4399D Autres travaux spécialisés de construction
- 4399E Location avec opérateur de matériel de construction

## ☒ Cafés, hôtels, restaurants, hébergements et campings

- 5510Z Hôtels et hébergements similaires
- 5520Z Hébergement touristique et autre hébergement de courte durée
- 5530Z Terrains de camping et parcs pour caravanes ou véhicules de loisirs
- 5610A Restauration traditionnelle
- 5610B Cafétérias et autres libres-services
- 5610C Restauration de type rapide
- 5621Z Services des traiteurs
- 5630Z Débits de boissons

## ☒ Commerce de gros

---

### **Intermédiaires du commerce**

- 4615Z Intermédiaires du commerce en meubles...
- 4616Z Intermédiaires du commerce en textiles, habillement...
- 4617B Autres intermédiaires du commerce en denrées, boissons et tabac
- 4618Z Intermédiaires spécialisés dans le commerce d'autres produits spécifiques
- 4619B Autres intermédiaires du commerce en produits divers

---

### **Commerce de gros de produits agricoles**

- 4621Z Commerce de gros de céréales, de tabac non manufacturé, de semences et aliments pour le bétail
- 4622Z Commerce de gros de fleurs et plantes
- 4623Z Commerce de gros d'animaux vivants

---

### **Commerce de gros de produits alimentaires**

- 4631Z Commerce de gros de fruits et légumes
- 4632A Commerce de gros de viande de boucherie
- 4633Z Commerce de gros de produits laitiers, œufs, huiles et mat. grasses comestibles
- 4634Z Commerce de gros de boisson
- 4636Z Commerce de gros de sucre, chocolat et confiserie
- 4638B Commerce de gros alimentaires spécialisés divers
- 4639A Commerce de gros de produits surgelés
- 4639B Commerce de gros alimentaire non spécialisé

---

### **Commerce de gros de biens de consommation**

- 4641Z Commerce de gros de textile
- 4642Z Commerce de gros d'habillement et de chaussures
- 4643Z Commerce de gros d'appareils électro-ménagers
- 4644Z Commerce de gros de vaisselle, verrerie et produits d'entretien
- 4646Z Commerce de gros de produits pharmaceutiques
- 4647Z Commerce de gros de meubles, de tapis et d'appareils d'éclairage

4648Z Commerce de gros d'articles d'horlogerie et de bijouterie  
4649Z Commerce de gros d'autres biens domestiques  
4651Z Commerce de gros d'ordinateurs, d'équipements informatiques périphériques et de logiciels

---

### **Autres commerces de gros**

---

4531Z Commerce de gros d'équipements automobiles  
4652Z Commerce de gros de composants et d'équipements électroniques et de télécommunication  
4661Z Commerce de gros de matériel agricole  
4663Z Commerce de gros de machines pour l'extraction, la construction et le génie civil  
4664Z Commerce de gros de machines pour l'industrie textile et l'habillement  
4666Z Commerce de gros d'autres machines et équipements de bureau  
4669A Commerce de gros de matériel électrique  
4669B Commerce de gros de fournitures et équipements industriels divers  
4669C Commerce de gros de fournitures et équipements divers pour le commerce et les services  
4671Z Commerce de gros de combustible et de produits annexes  
4672Z Commerce de gros de minerais et métaux  
4673A Commerce de gros de bois et de matériaux de construction  
4673B Commerce de gros d'appareils sanitaires et de produits de décoration  
4674A Commerce de gros de quincaillerie  
4674B Commerce de gros de fournitures pour la plomberie et le chauffage  
4675Z Commerce de gros de produits chimiques  
4676Z Commerce de gros d'autres produits intermédiaires  
4677Z Commerce de gros de déchets et débris  
4690Z Commerce de gros non spécialisé

## **☒ Commerce de détail**

---

### **Alimentaire**

---

1071B Cuisson de produits de boulangerie  
1071C Boulangerie et boulangerie-pâtisserie  
1071D Pâtisserie  
4711C Supérettes  
4711D Supermarchés  
4711F Hypermarchés  
4711B Commerce d'alimentation générale  
4721Z Commerce de détail de fruits et légumes en magasin spécialisé  
4722Z Commerce de détail de viandes et produits à base de viande en magasin spécialisé  
4723Z Commerce de détail de poissons crustacés et mollusques en magasin spécialisé  
4724Z Commerce de détail de pain, pâtisserie et confiserie en magasin spécialisé  
4725Z Commerce de détail de boissons en magasin spécialisé  
4711A Commerce de détail de produits surgelés  
4719B Autres commerces de détail en magasin non spécialisé  
4781Z Commerce de détail alimentaire sur éventaires et marchés

---

## Non alimentaire

---

- 4511Z Commerce de voitures et de véhicules automobiles légers
- 4519Z Commerce d'autres véhicules automobiles
- 4520A Entretien et réparation de véhicules automobiles légers
- 4520b Entretien et réparation d'autres véhicules automobiles
- 4532Z Commerce de détail d'équipements automobiles
- 4540Z Commerce et réparation de motocycles
- 4730Z Commerce de détail de carburant en magasin spécialisé
- 4726Z Commerce de détail de produits à base tabac en magasin spécialisé
- 4729Z Autres commerce de détail alimentaires en magasin spécialisé
- 4741Z Commerce de détail d'ordinateurs, d'unités périphériques et de logiciels en magasin spécialisé
- 4742Z Commerce de détail de matériels de télécommunication en magasin spécialisé
- 4743Z Commerce de détail de matériels audio et vidéo en magasin spécialisé
- 4751Z Commerce de détail de textiles en magasin spécialisé
- 4752A Commerce de détail de quincaillerie, peintures et verres en petites surfaces (- de 400m<sup>2</sup>)
- 4752B Commerce de détail de quincaillerie, peintures et verres en grandes surfaces (400m<sup>2</sup> et +)
- 4753Z Commerce de détail de tapis, moquettes et revêtements de murs et de sols en magasin spécialisé
- 4754Z Commerce de détail d'appareils électroménagers en magasin spécialisé
- 4759A Commerce de détail de meubles
- 4759B Commerce de détail d'équipement du foyer
- 4761Z Commerce de détail de livres en magasin spécialisé
- 4762Z Commerce de détail de journaux et papeterie en magasin spécialisé
- 4764Z Commerce de détail d'articles de sport en magasin spécialisé
- 4765Z Commerce de détail de jeux et jouets en magasin spécialisé
- 4771Z Commerce de détail d'habillement en magasin spécialisé
- 4772A Commerce de détail de la chaussure
- 4772B Commerce de détail de maroquinerie et d'articles de voyage
- 4773Z Commerce de détail de produits pharmaceutiques en magasin spécialisé
- 4774Z Commerce de détail d'articles médicaux et orthopédiques en magasin spécialisé
- 4775Z Commerce de détail de parfumerie et de produits de beauté en magasin spécialisé
- 4778A Commerce de détail d'optique
- 4777Z Commerce de détail d'articles d'horlogerie et de bijouterie en magasin spécialisé
- 4776Z Commerce de détail de fleurs, plantes, graines, engrais, animaux de compagnie et aliments pour ces animaux en magasin spécialisé
- 4778B Commerce de détail de charbons et combustibles
- 4778C Autres commerces de détail spécialisés divers
- 4779Z Commerce de détail de biens d'occasion en magasin
- 4782Z Commerce de détail de textiles, d'habillement et de chaussures sur éventaires et marchés
- 4789Z Autres commerces de détail sur éventaires et marchés
- 4791A Vente à distance sur catalogue général
- 4791B Vente à distance sur catalogue spécialisé
- 4799A Vente à domicile
- 4799B Vente par automate et autres commerces de détail hors magasin, éventaires ou marchés nca

## ⊗ Services à la personne

4931Z Transports urbains et suburbains de voyageurs  
4932Z Transports de voyageurs par taxis  
4939A Transports routiers réguliers de voyageurs  
4939B Autres transports routiers de voyageurs  
4942Z Services de déménagements  
7911Z Activité des agences de voyage  
7912Z Activité des voyagistes  
8553Z Enseignement de la conduite  
8690A Ambulances  
9511Z Réparation d'ordinateurs et d'équipements périphériques  
9512Z Réparation d'équipements de communication  
9521Z Réparation de produits électroniques grand public  
9522Z Réparation d'appareils électroménagers et d'équipements pour la maison et le jardin  
9523Z Réparation de chaussures et d'articles de cuir  
9524Z Réparation de meubles et d'équipement du foyer  
9225Z Réparation d'articles d'horlogerie et de bijouterie  
9529Z Réparation d'autres biens personnels et domestiques  
9601B Blanchisserie teinturerie de détail  
9602A Coiffure  
9602B Soins de beauté  
9603Z Services funéraires  
9604Z Entretien corporel  
9609Z Autres services personnels nca  
7721Z Location et location bail d'articles de loisir et de sport  
7722Z Location de vidéocassettes et disques vidéo  
7729Z Location et location bail d'autres biens personnels et domestiques

## ⊗ Services aux entreprises

---

### Transports

---

4941A Transports routiers de fret interurbains  
4941B Transports routiers de fret de proximité  
4941C Location de camions avec chauffeur  
5040Z Transports fluviaux de fret

---

### Services auxiliaires des transports

---

5224B Manutention non portuaire  
5210A Entreposage et stockage frigorifique  
5210B Entreposage et stockage non frigorifique  
5221Z Services auxiliaires des transports terrestres  
5223Z Services auxiliaires des transports aériens  
5229A Messagerie, fret express  
5229B Affrètement et organisation des transports

---

### Location sans opérateur

---

7711A Location de courte durée de voitures et de véhicules automobiles légers

7711B Location de longue durée de voitures et de véhicules automobiles légers  
7712Z Location et location bail de camions  
7731Z Location et location bail de machines et équipements agricoles  
7732Z Location et location bail de machines et équipements pour la construction  
7733Z Location et location bail de machines de bureau et de matériel informatique  
7734Z Location et location bail de matériels de transport par eau  
7739Z Location et location bail d'autres machines équipements et biens matériels nca

---

### **Activités informatiques**

---

6201Z Programmation informatique  
6202A Conseil en systèmes et logiciels informatiques  
6202B Tierce maintenance de systèmes et d'applications informatiques  
6203Z Gestion d'installations informatiques  
6209Z Autres activités informatiques  
5829A Edition de logiciels système et de réseau  
5829C Edition de logiciels applicatifs  
6311Z Traitement de données, hébergement et activités connexes  
6312Z Portails Internet

---

### **Services fournis principalement aux entreprises**

---

6910Z Activités juridiques  
6920Z Activités comptables  
7320Z Etudes de marchés et sondage  
7022Z Conseil pour les affaires et autres conseil de gestion  
7010Z Activités des sièges sociaux  
7111Z Activités d'architecture  
7112A Activité des géomètres  
7112B Ingénierie, études techniques  
7120A Contrôle technique automobile  
7120B Analyses, essais et inspections techniques  
7311Z Activités des agences de publicité  
7312Z Régie publicitaire de médias  
7810Z Activités des agences de placement de main d'oeuvre  
7820Z Activités des agences de travail temporaire  
7830Z Autre mise à disposition de ressources humaines  
8020Z Activités liées aux systèmes de sécurité  
8030Z Activités d'enquête  
8121Z Nettoyage courant des bâtiments  
8122Z Autres activités de nettoyage des bâtiments et nettoyage industriel  
8129A Désinfection, désinsectisation, dératisation  
8129B Autres activités de nettoyage nca  
8130Z Services d'aménagement paysager  
8211Z Services administratifs combinés de bureau  
8219Z Photocopie, préparation de documents et autres activités spécialisées de soutien de bureau  
7420Z Activités photographiques  
8292Z Activités de conditionnement  
8220Z Activités de centres d'appel  
8230Z Organisation de foires salons professionnels et congrès  
7410Z Activités spécialisées de design  
8299Z Autres services de soutien aux entreprises nca  
9601A Blanchisserie-teinturerie de gros

---

**Formation**

---

8559A Formation continue d'adultes

8559B Autres enseignements

---

**Installation et maintenance**

---

3311Z Réparation d'ouvrages en métaux

3312Z Réparation de machines et équipements mécaniques

3314Z Réparation d'équipements électriques

3316Z Réparation et maintenance d'aéronefs et d'engins spatiaux

3320A Installation de structures métalliques, chaudronnées et de tuyauterie

3320B Installation de machines et équipements mécaniques

3320C Conception d'ensemble et assemblage sur site industriel d'équipements de contrôle des processus industriels

3320D Installation d'équipements électriques, de matériels électroniques et optiques ou d'autres matériels

---

**Collecte et traitement des déchets**

---

3811Z Collecte des déchets non dangereux

3821Z Traitement et élimination des déchets non dangereux

3831Z Démantèlement d'épaves

3832Z Récupération de déchets triés

---

**☒ Métiers d'Art**

---

**Textile**

---

1320Z Tissage

1330Z Ennoblement textile

1392Z fabrication d'articles textiles sauf habillement

1439Z Fabrication d'autres articles à maille

1413Z fabrication de vêtements de dessus

1419Z Fabrication d'autres vêtements et accessoires

---

**Cuir**

---

1511Z Apprêt et tannage des cuirs, préparation et teinture des fourrures

1512Z Fabrication d'articles de voyage, de maroquinerie et de sellerie

1520Z fabrication de chaussures

---

**Arts graphiques**

---

1813Z Activité de prépresse

1814Z Reliure et activités connexes

---

**Verre et céramique**

---

2312Z Façonnage et transformation du verre plat

2319Z fabrication et façonnage d'autres articles en verre, y compris techniques

2341Z Fabrication d'articles céramiques à usage ornemental ou domestique

---

---

**Pierre et patrimoine**

---

2332Z Fabrication de briques, tuiles et produits de construction en terre cuite  
2370Z Taille, façonnage et finissage de la pierre  
2399Z Fabrication d'autres produits minéraux non métalliques

---

**Métal**

---

2572Z Fabrication de serrures et de ferrures  
2599A Fabrication d'articles métalliques ménagers

---

**Bois et ameublement**

---

3109A Fabrication de sièges d'ameublement intérieur  
3109B fabrication d'autres meubles et industries connexes de l'ameublement  
9524Z Réparation de meubles et d'équipements du foyer

---

**Divers**

---

2740Z Fabrication d'appareils d'éclairage électrique  
2652Z Horlogerie  
3212Z Fabrication d'articles de joaillerie et bijouterie  
3213Z Fabrication d'articles de bijouterie fantaisie  
9525Z Réparation d'articles d'horlogerie et de bijouterie  
3220Z Fabrication d'instruments de musique  
3240Z Fabrication de jeux et jouets  
4776Z Commerce de détail de fleurs  
7420Z Activités de photographie  
9003A Création artistique relevant des arts plastiques  
9003B Autre création artistique

# Cartes

# Agriculture

## Nombre total de structures dans le domaine agricole



### Légende

- 2 - 10
  - 11 - 20
  - 21 - 40
  - 41 - 100
  - 101 - 156
- contour pnr
- com\_ardeche

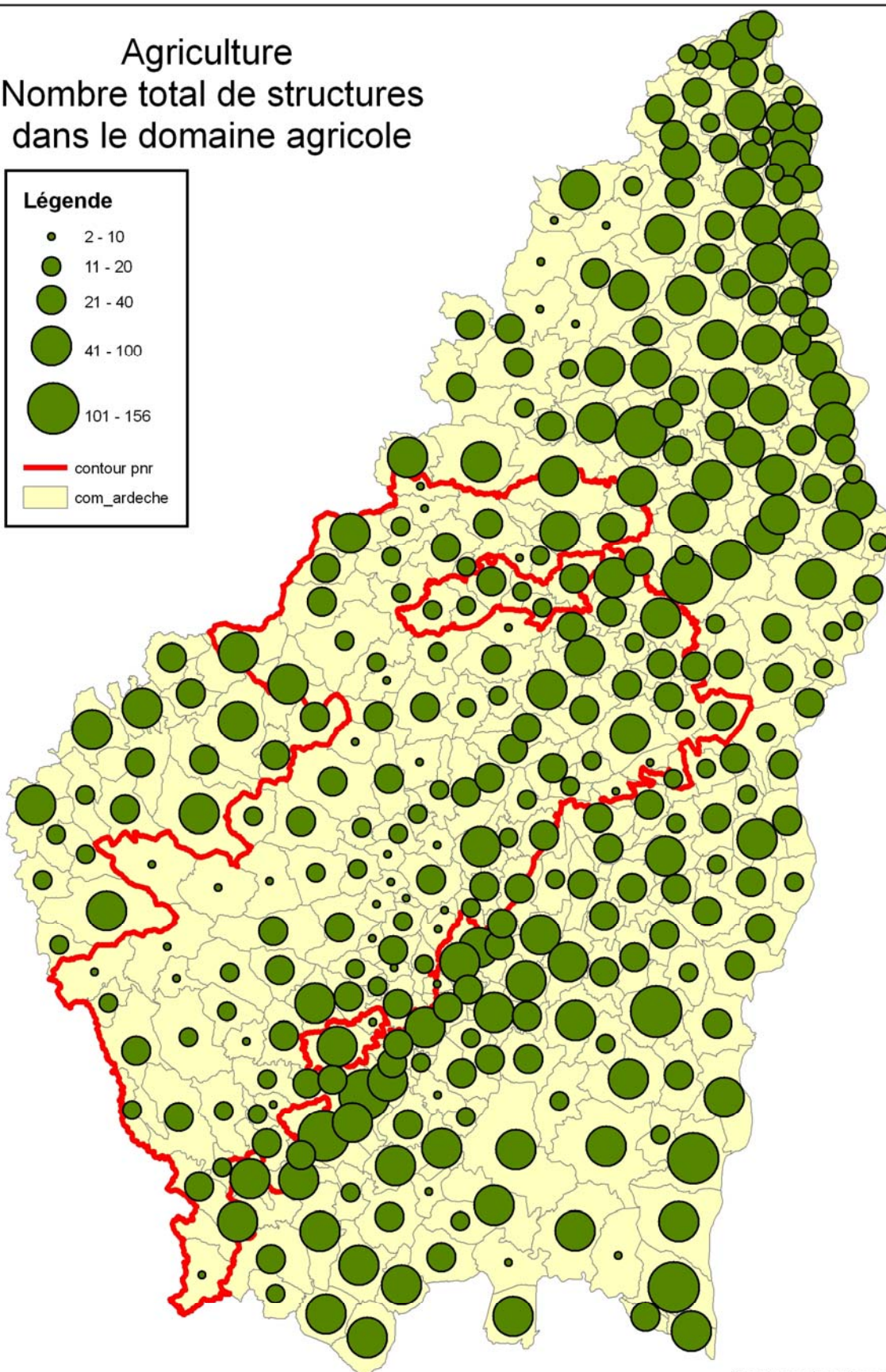

0 5 10 20  
Kilomètres

Sources données :  
INSEE SIRENE 2009  
Fond carto : BD Carto IGN 2010  
Cartographie : PNRMA 22.01.10

# Agriculture Elevage

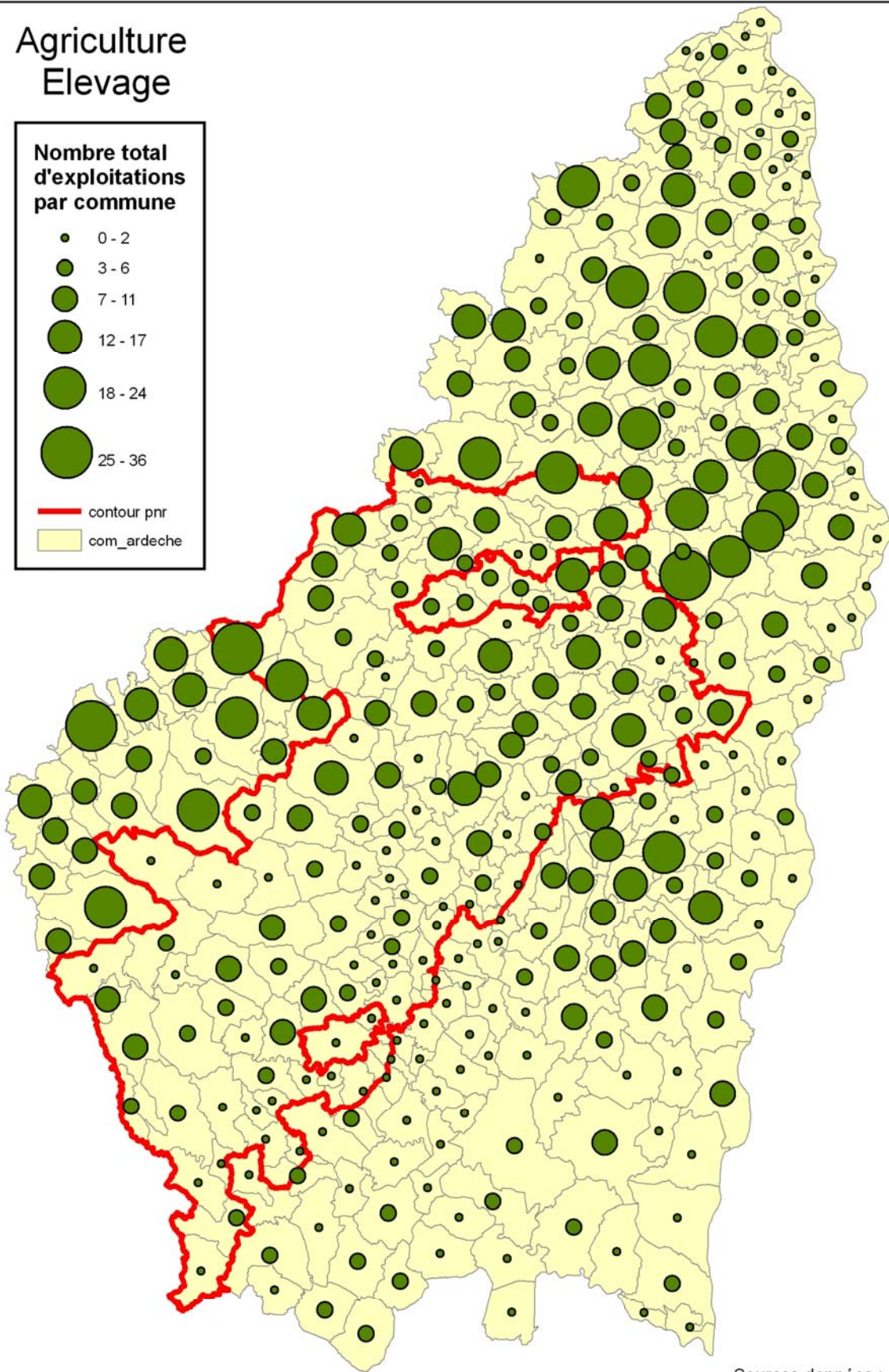
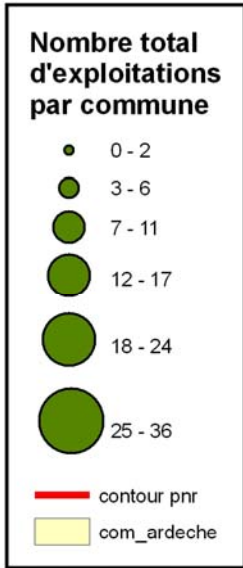

Sources données :  
INSEE SIRENE 2009  
Fond carto : BD Carto IGN 2010  
Cartographie : PNRMA 22.01.10

# Agriculture Cultures



## Nombre total d'exploitations par commune

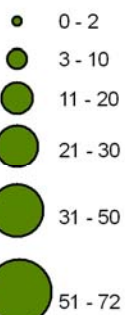

— contour pnr  
com\_ardèche

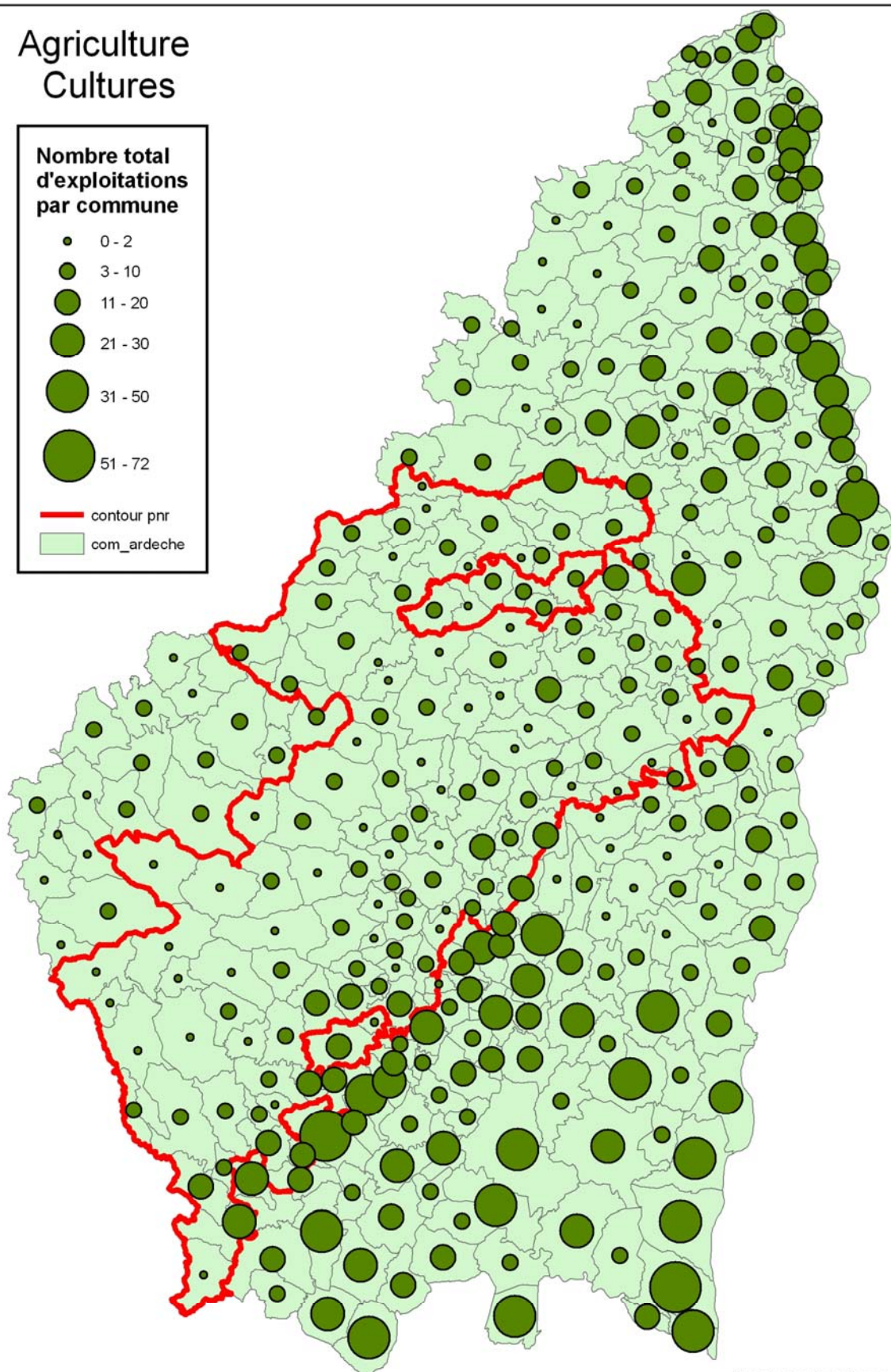

0 5 10 20  
Kilomètres

Sources données :  
INSEE SIRENE 2009  
Fond carto : BD Carto IGN 2010  
Cartographie : PNRMA 22.01.10

# Agro-alimentaire

## Répartition par secteur d'activité

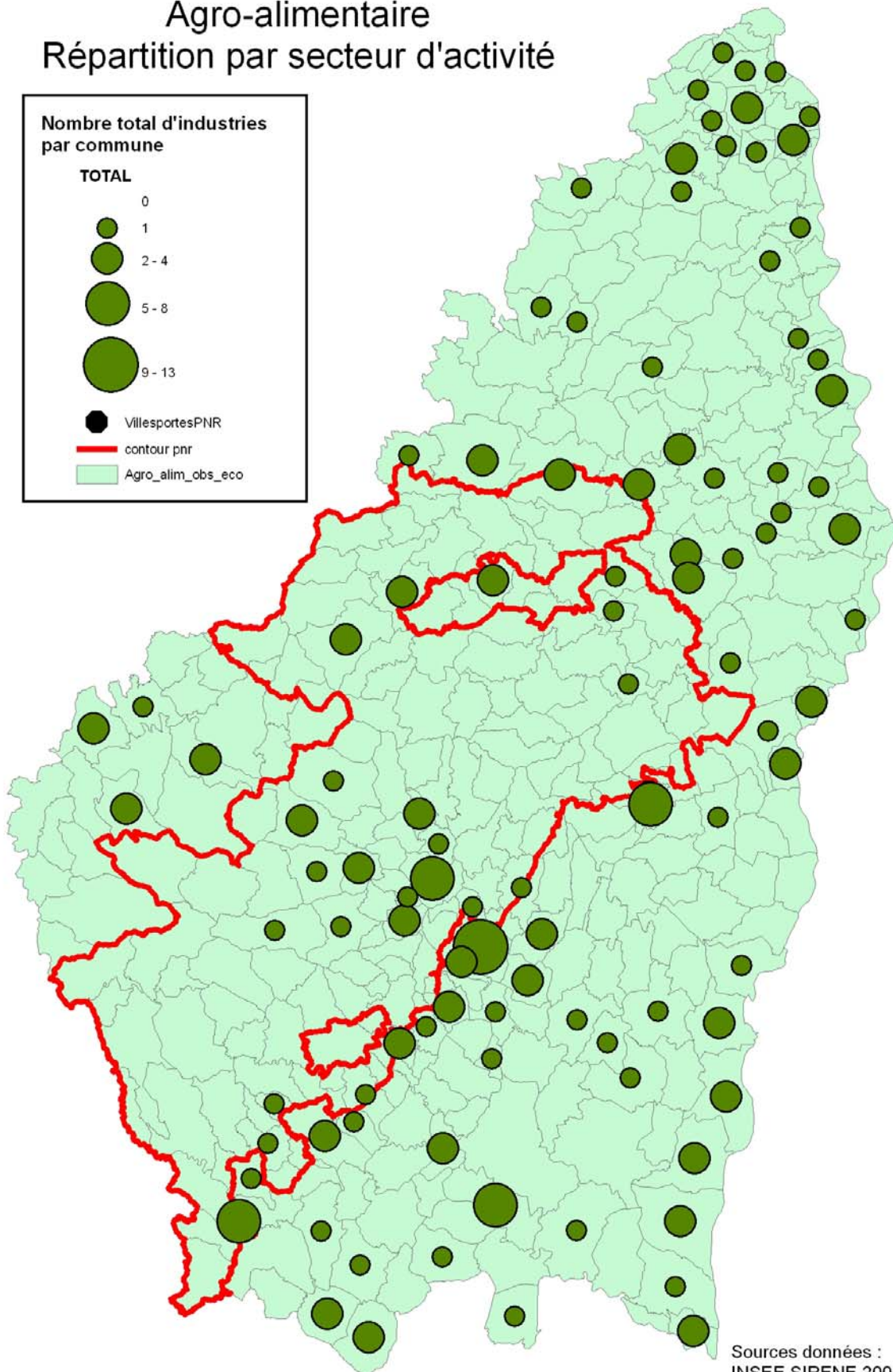
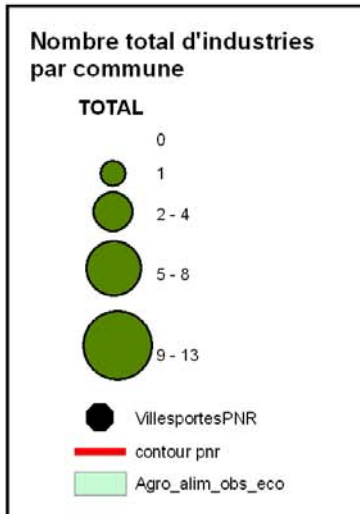

Sources données :  
INSEE SIRENE 2009  
Fond carto : BD Carto IGN 2010  
Cartographie : PNRMA 22.01.10

# Industries agro-alimentaires Eaux de table

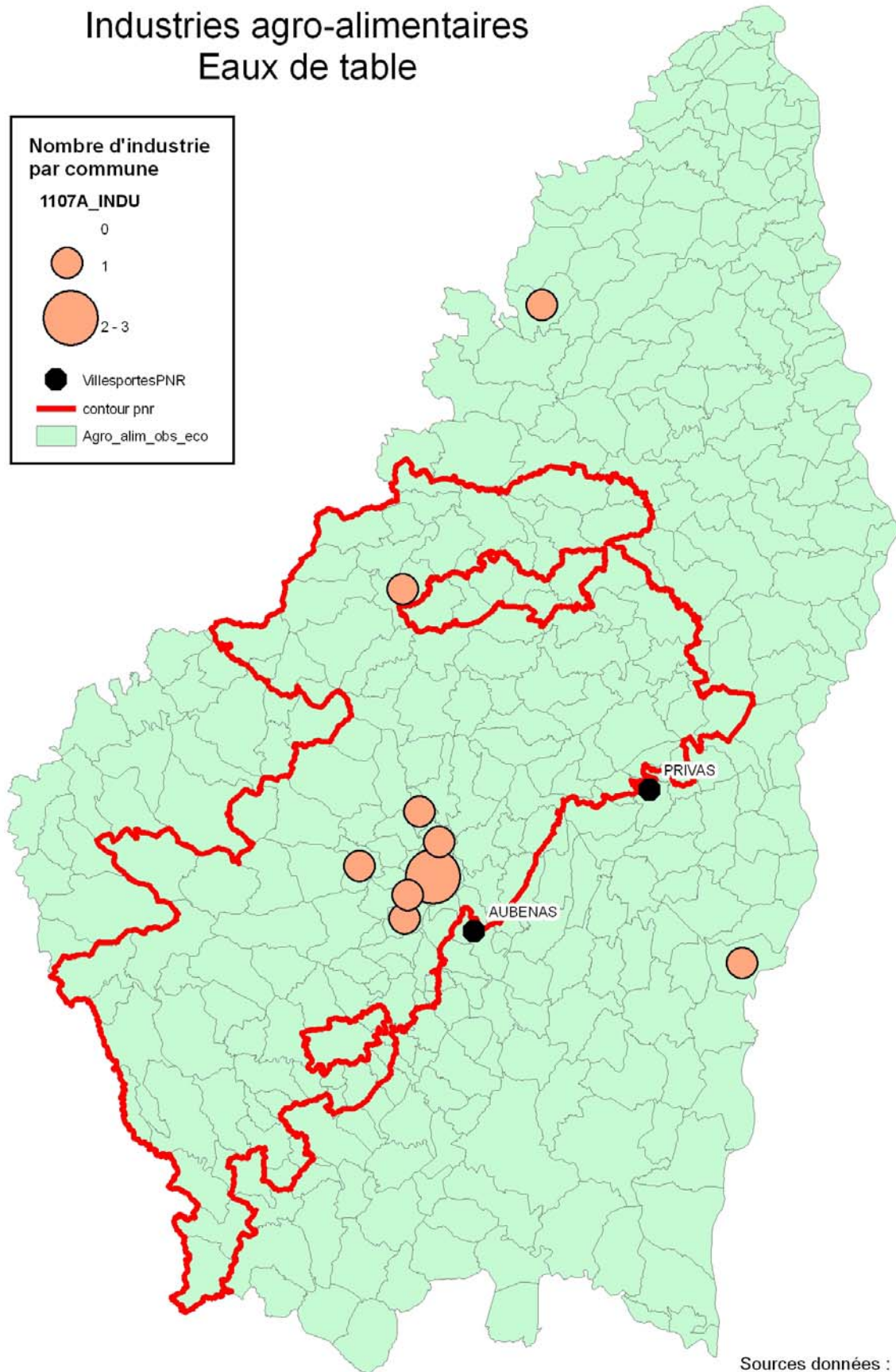
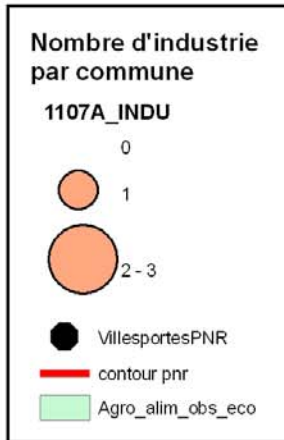

Sources données :  
INSEE SIRENE 2009  
Fond carto : BD Carto IGN 2010  
Cartographie : PNRMA 22.01.10

# Agro-alimentaire Industrie des viandes

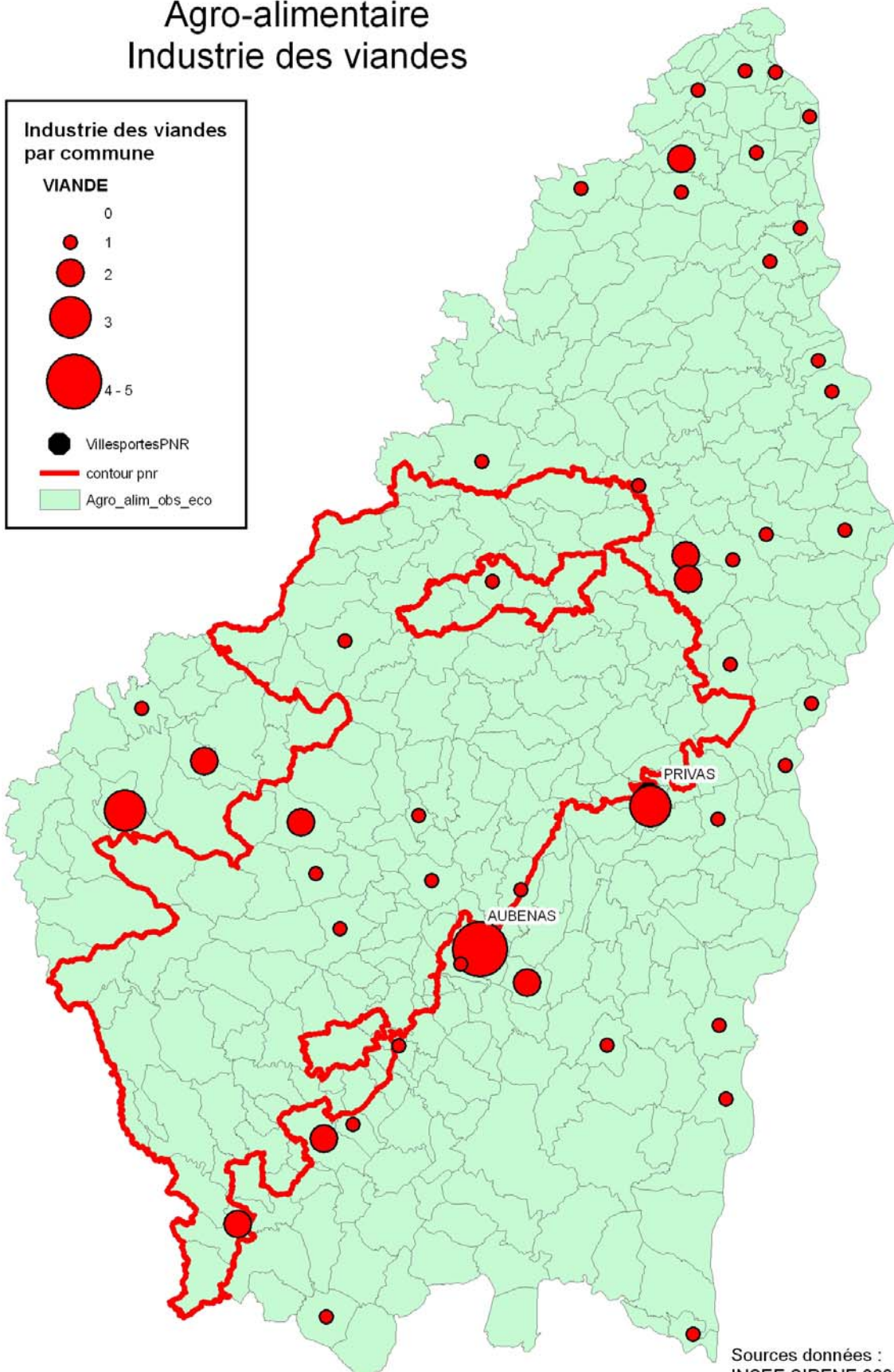
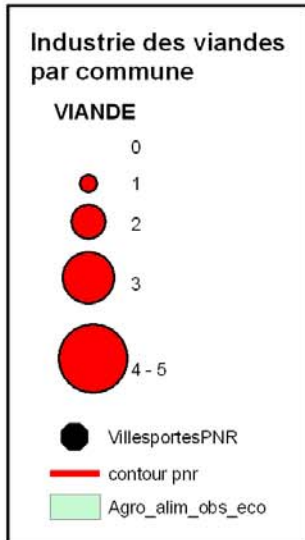

Sources données :  
INSEE SIRENE 2009  
Fond carto : BD Carto IGN 2010  
Cartographie : PNRMA 22.01.10

# Industries agro-alimentaires Charcuterie

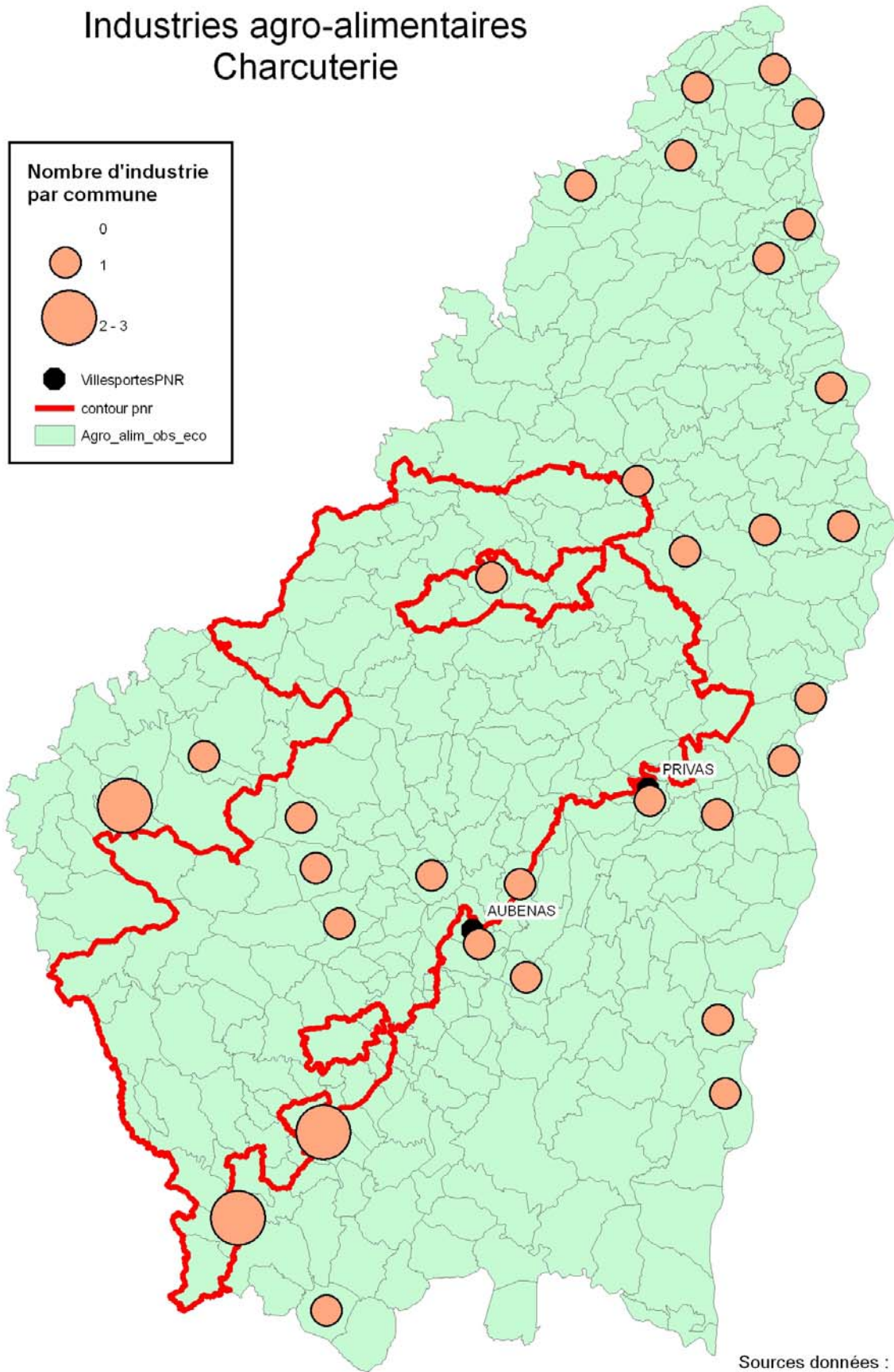
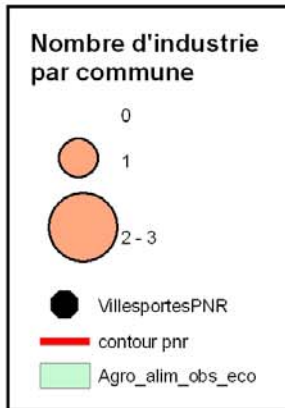

Sources données :  
INSEE SIRENE 2009  
Fond carto : BD Carto IGN 2010  
Cartographie : PNRMA 22.01.10

# Agro-alimentaire Industrie laitière

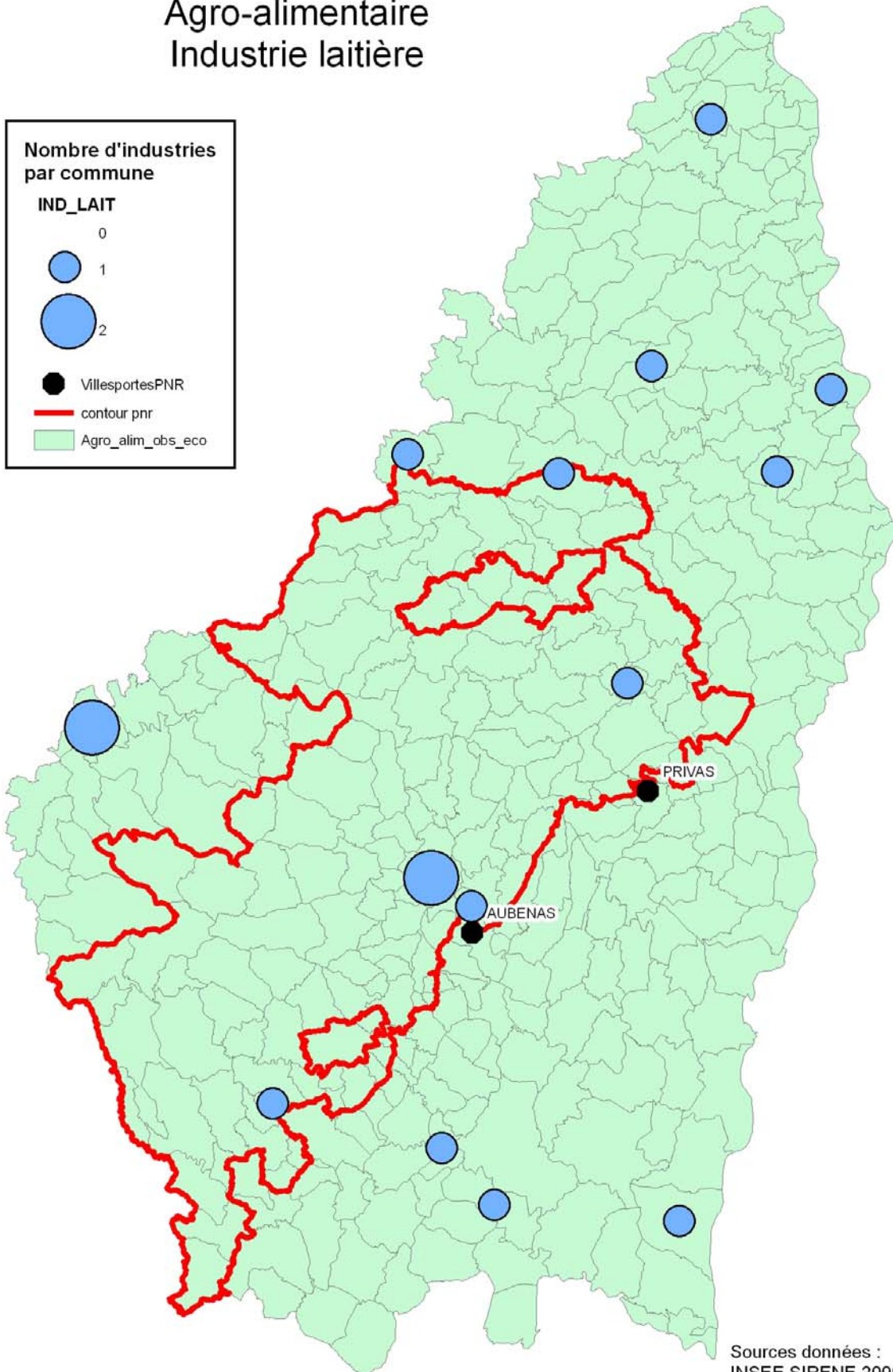

Sources données :  
INSEE SIRENE 2009  
Fond carto : BD Carto IGN 2010  
Cartographie : PNRMA 22.01.10

# Observatoire économique Bâtiment - préparation sites

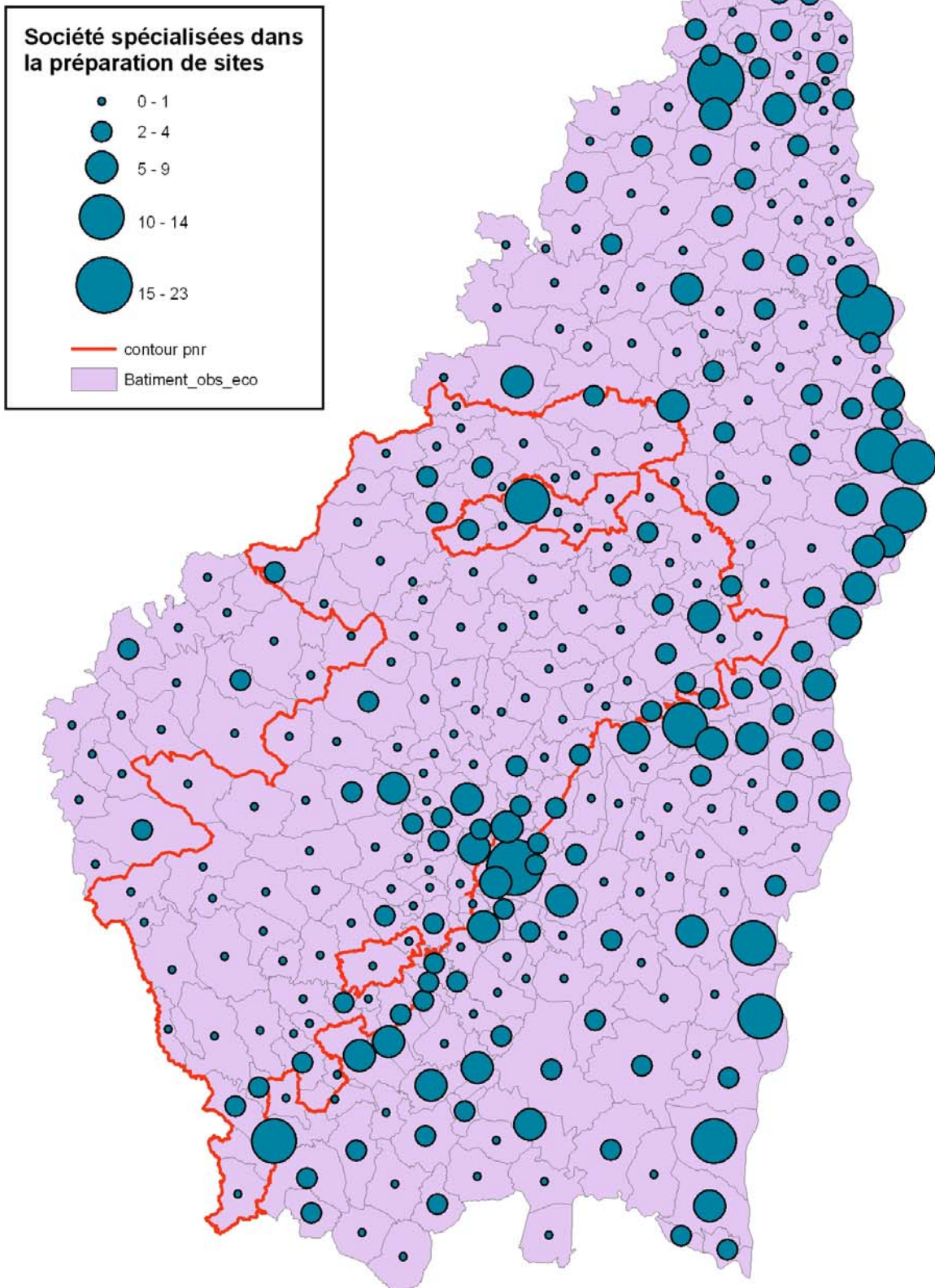

# Observatoire économique Bâtiment - travaux de finition

## Société spécialisées dans les travaux de finitions

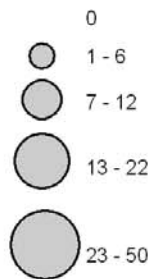

— contour pnr  
Batiment\_obs\_eco

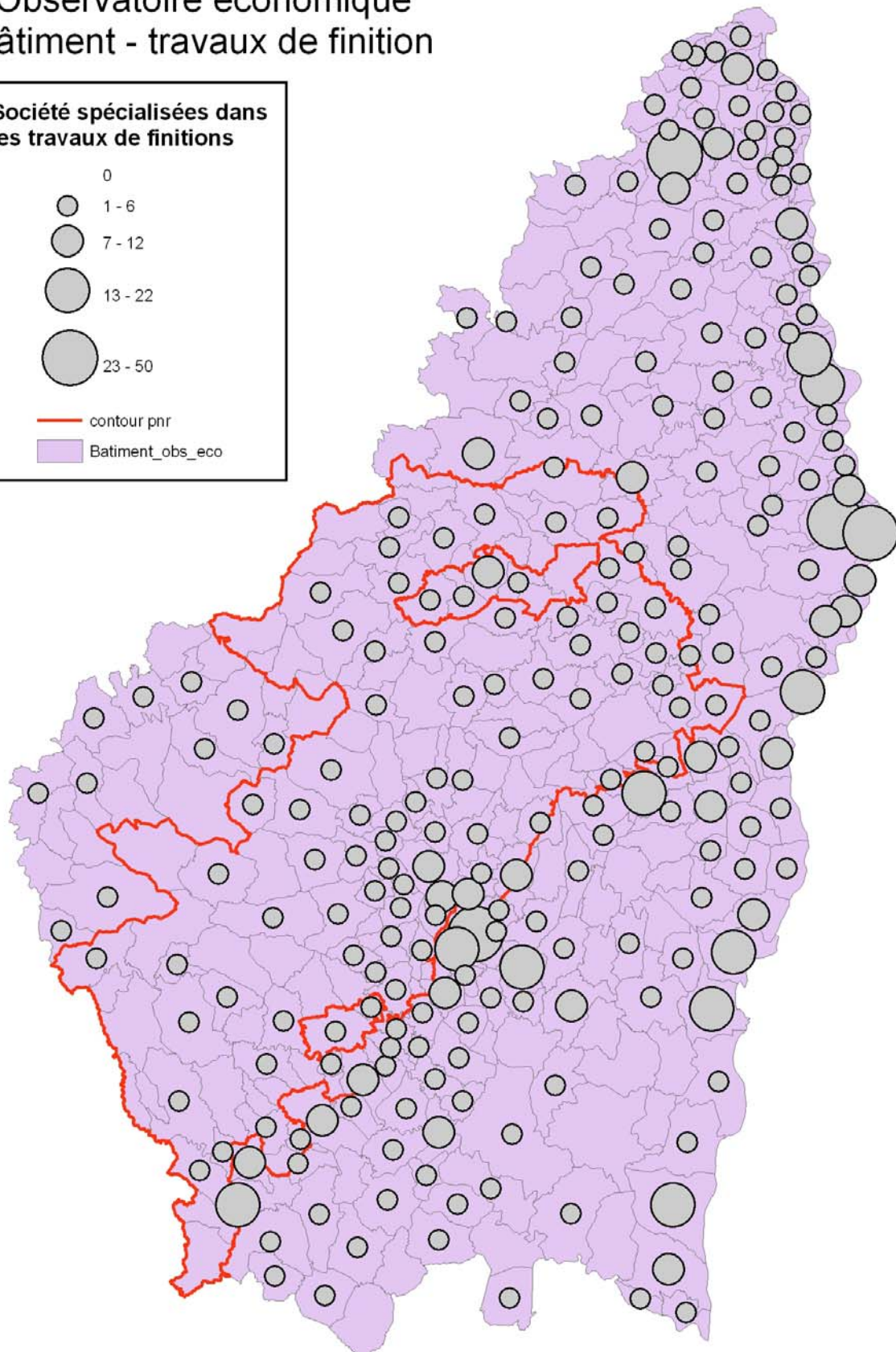

# Observatoire économique Commerce de détail alimentaire

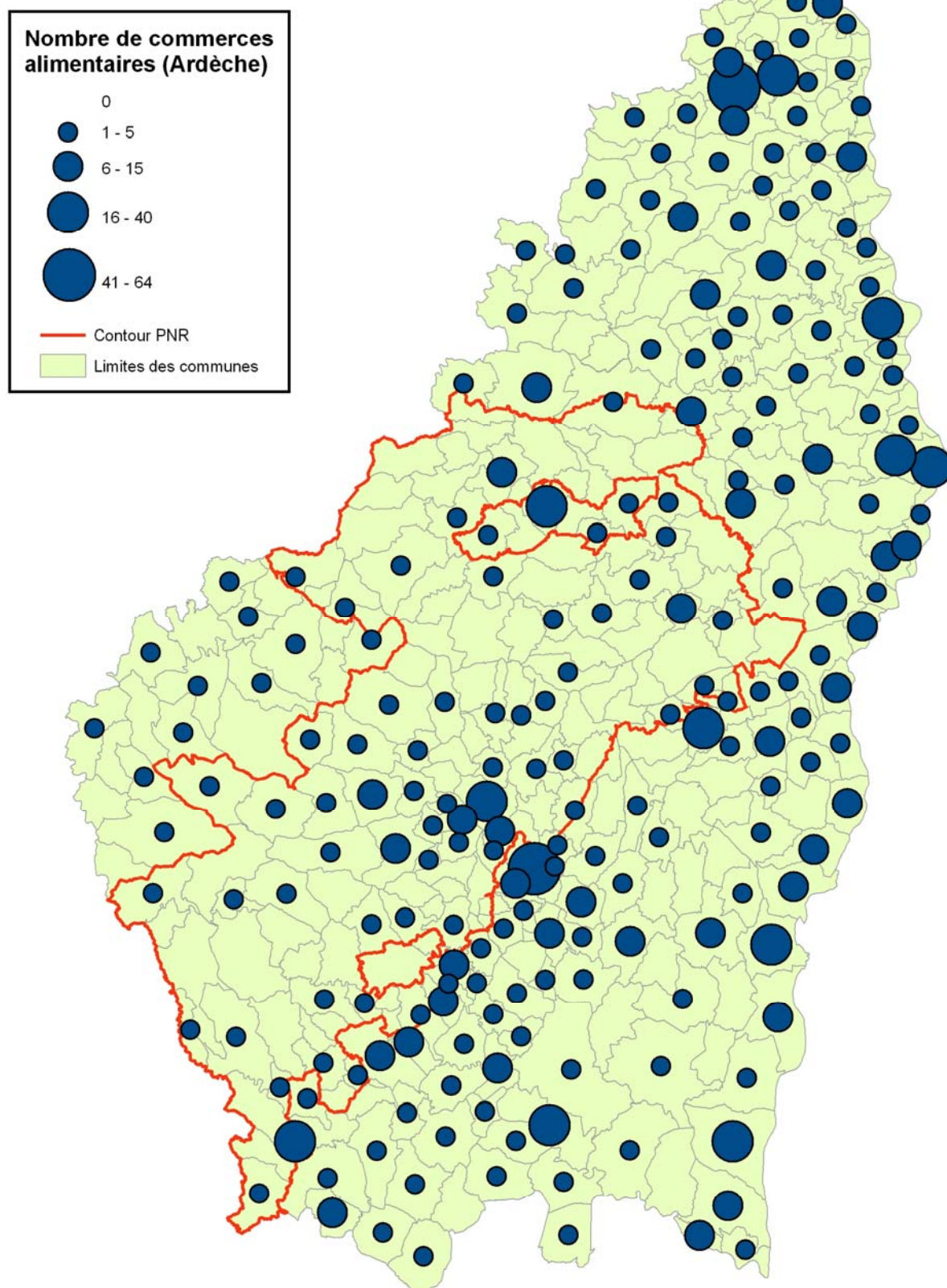

Cartographie : PNRMA / FF / JPS / 21.07.2010

Source données : Fichiers SIRENE INSEE 2009 (Chambre de métiers de l'Ardèche)

# Observatoire économique Commerce de détail non alimentaire

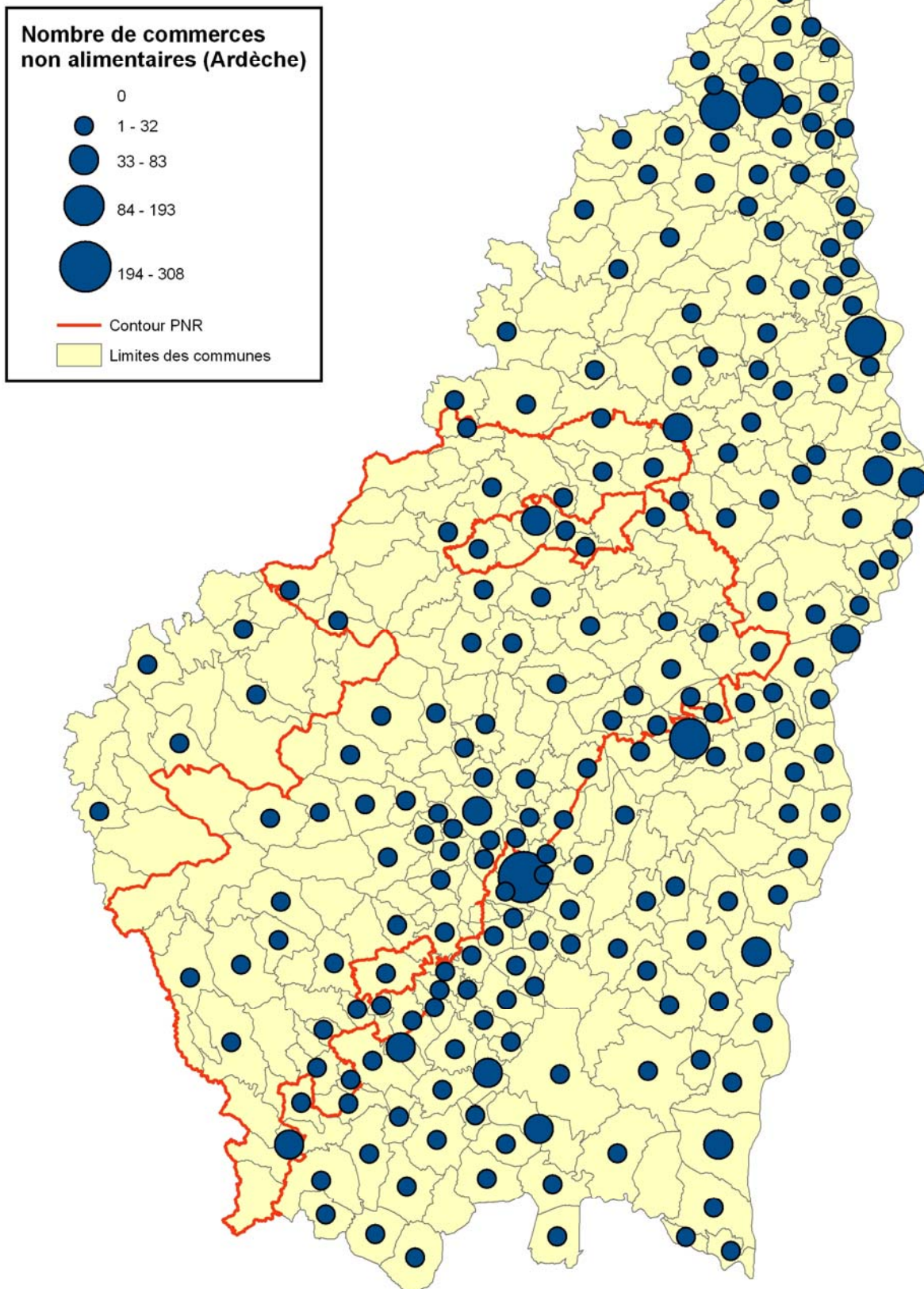

Cartographie : PNRMA / FF / JPS / 21.07.2010

Source données : Fichiers SIRENE INSEE 2009 (Chambre de métiers de l'Ardèche)

# Observatoire économique Services à la personne

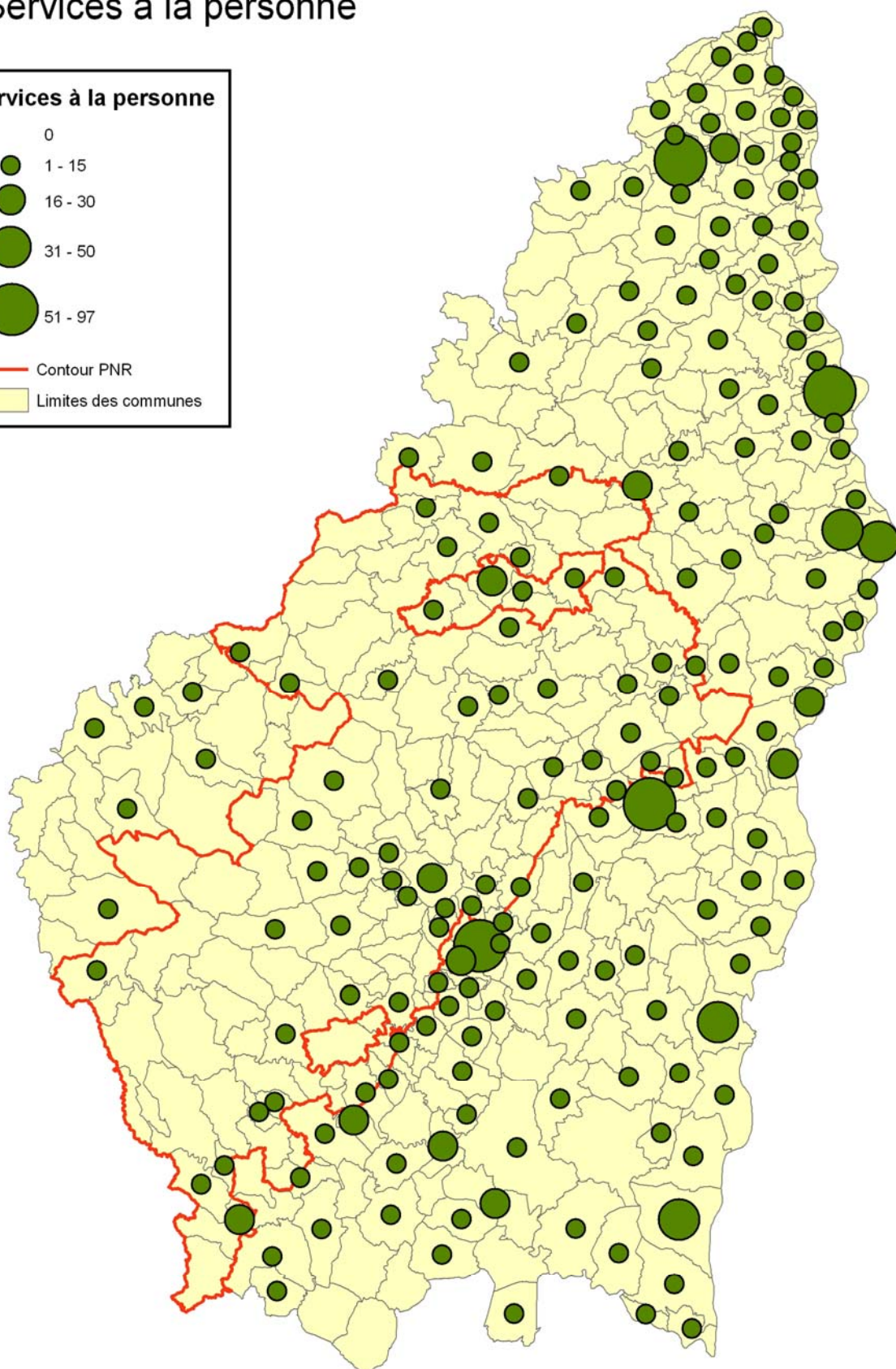
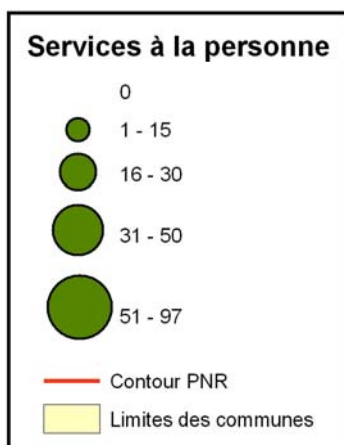

Cartographie : PNRMA / FF / JPS / 21.07.2010

Source données : Fichiers SIRENE INSEE 2009 (Chambre de métiers de l'Ardèche)

# Observatoire économique Filière bois

## Nombre d'entreprises

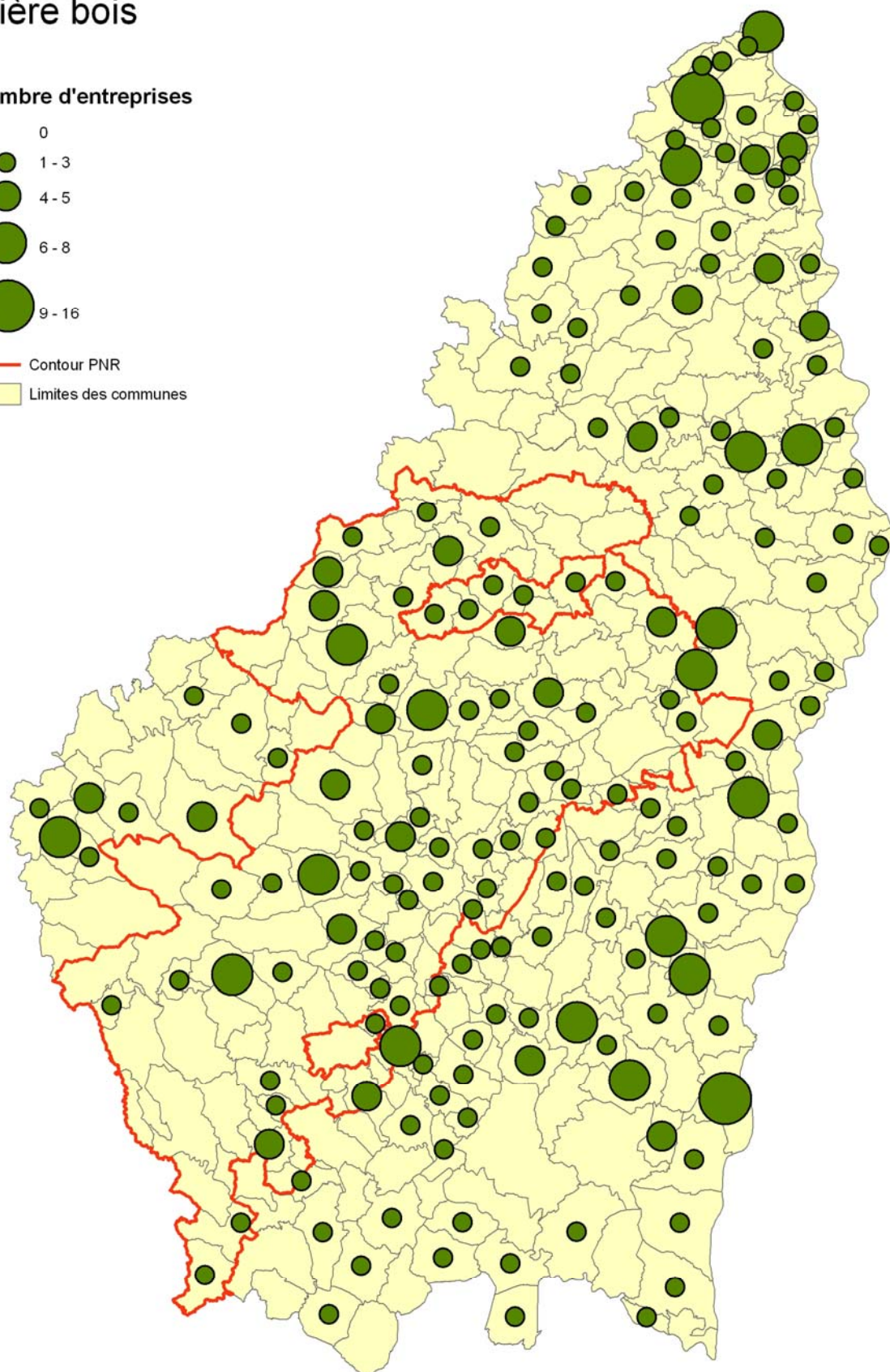
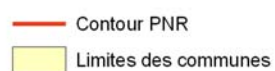
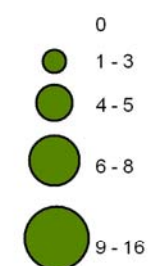

Cartographie : PNRMA / FF / JPS / 21.07.2010

Source données : Fichiers SIRENE INSEE 2009 (Chambre de métiers de l'Ardèche)

# Observatoire économique Filière bois - Exploitation forestière

## Nombre d'entreprises

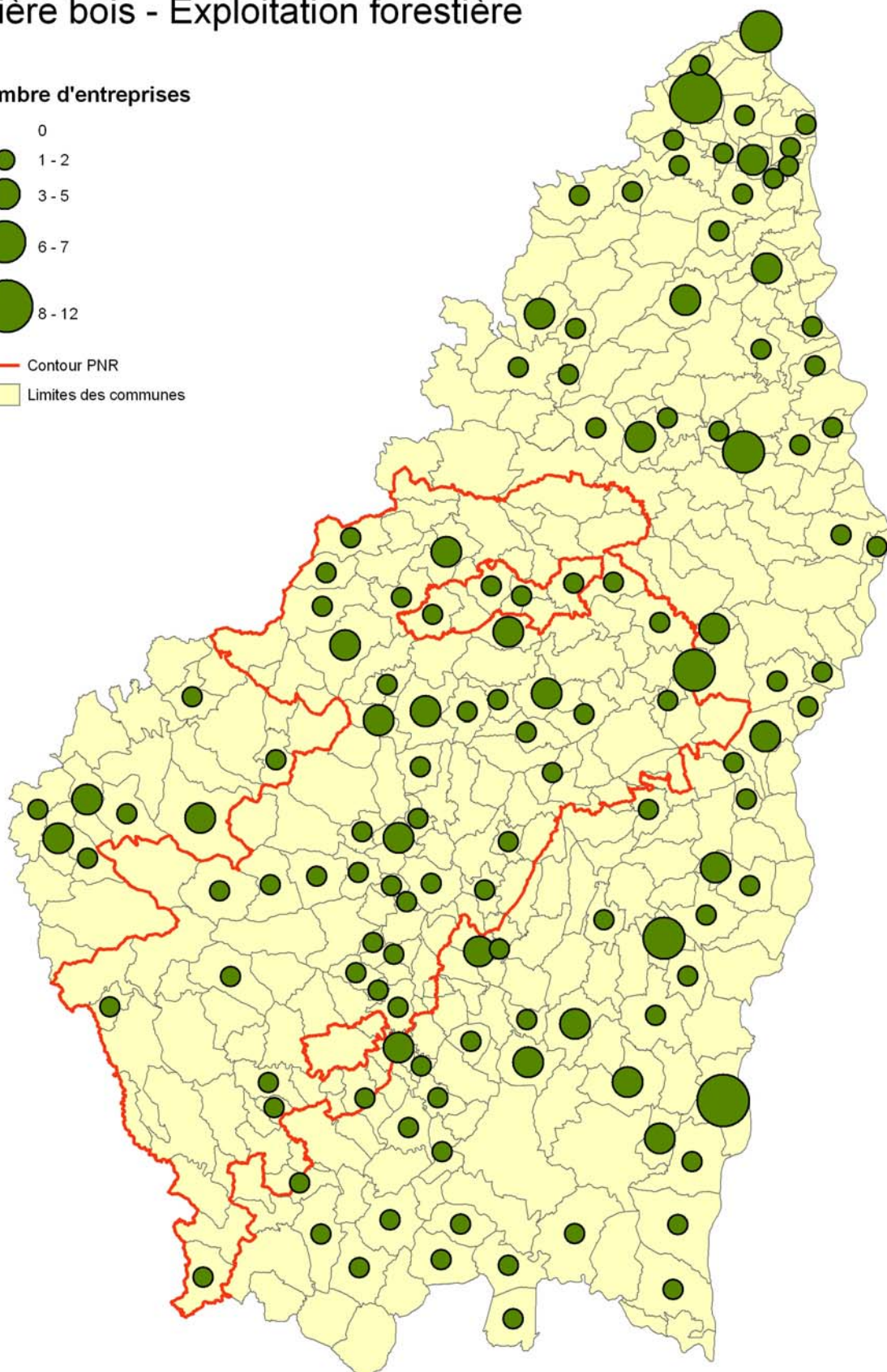
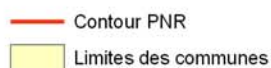
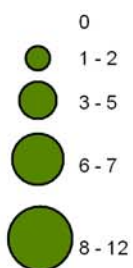

Cartographie : PNRMA / FF / JPS / 21.07.2010

Source données : Fichiers SIRENE INSEE 2009 (Chambre de métiers de l'Ardèche)

# Observatoire économique

## Filière bois - 1ère transformation

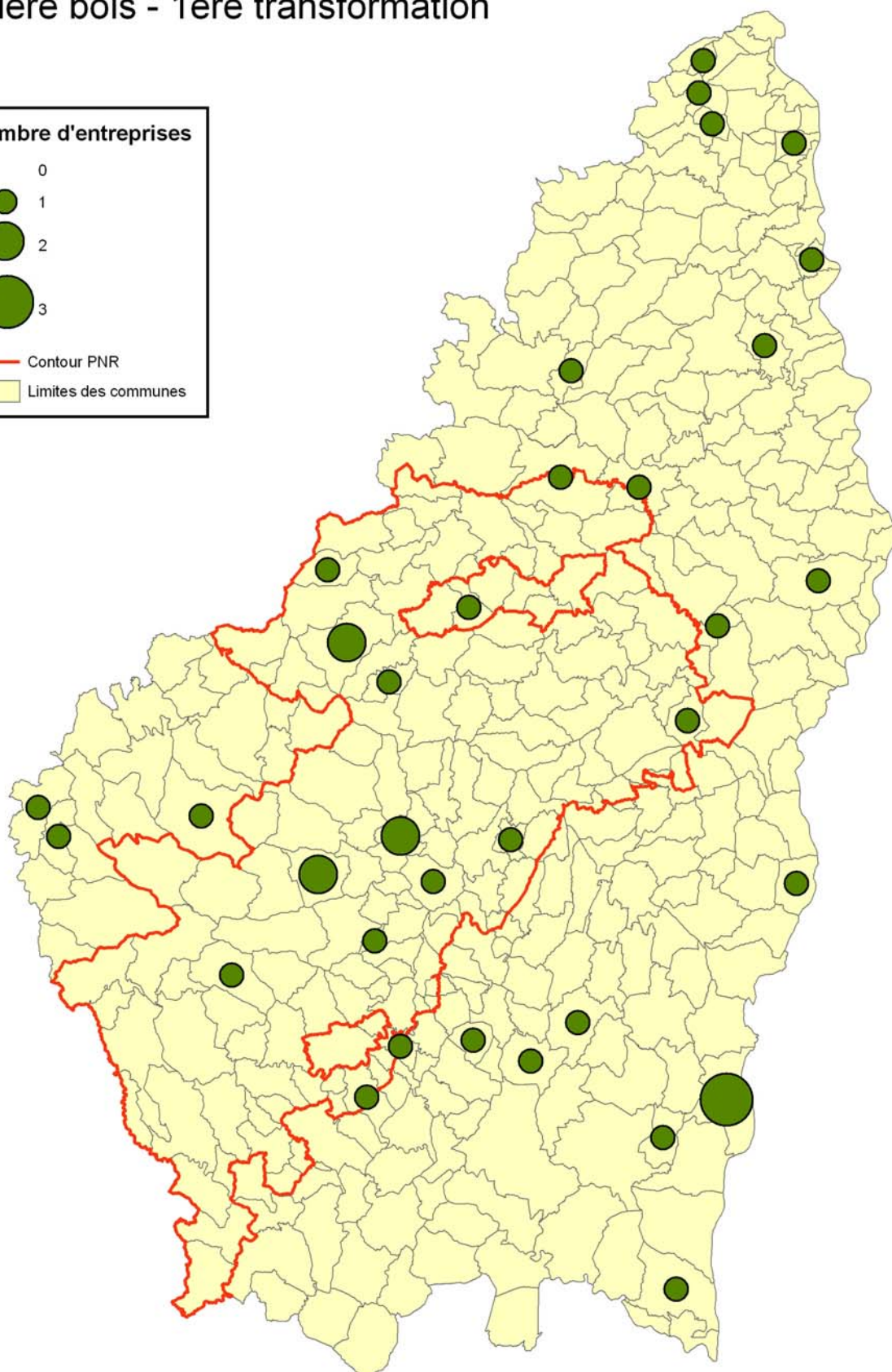
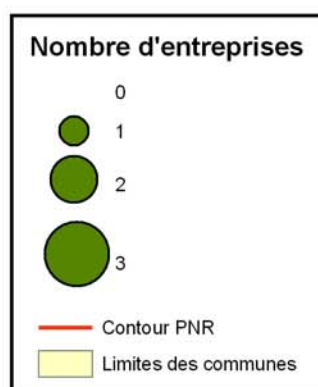

Cartographie : PNRMA / FF / JPS / 21.07.2010

Source données : Fichiers SIRENE INSEE 2009 (Chambre de métiers de l'Ardèche)

# Observatoire économique Filière bois - 2ème transformation

Nombre d'entreprises

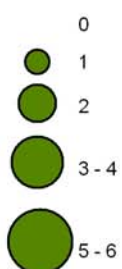

— Contour PNR  
— Limites des communes

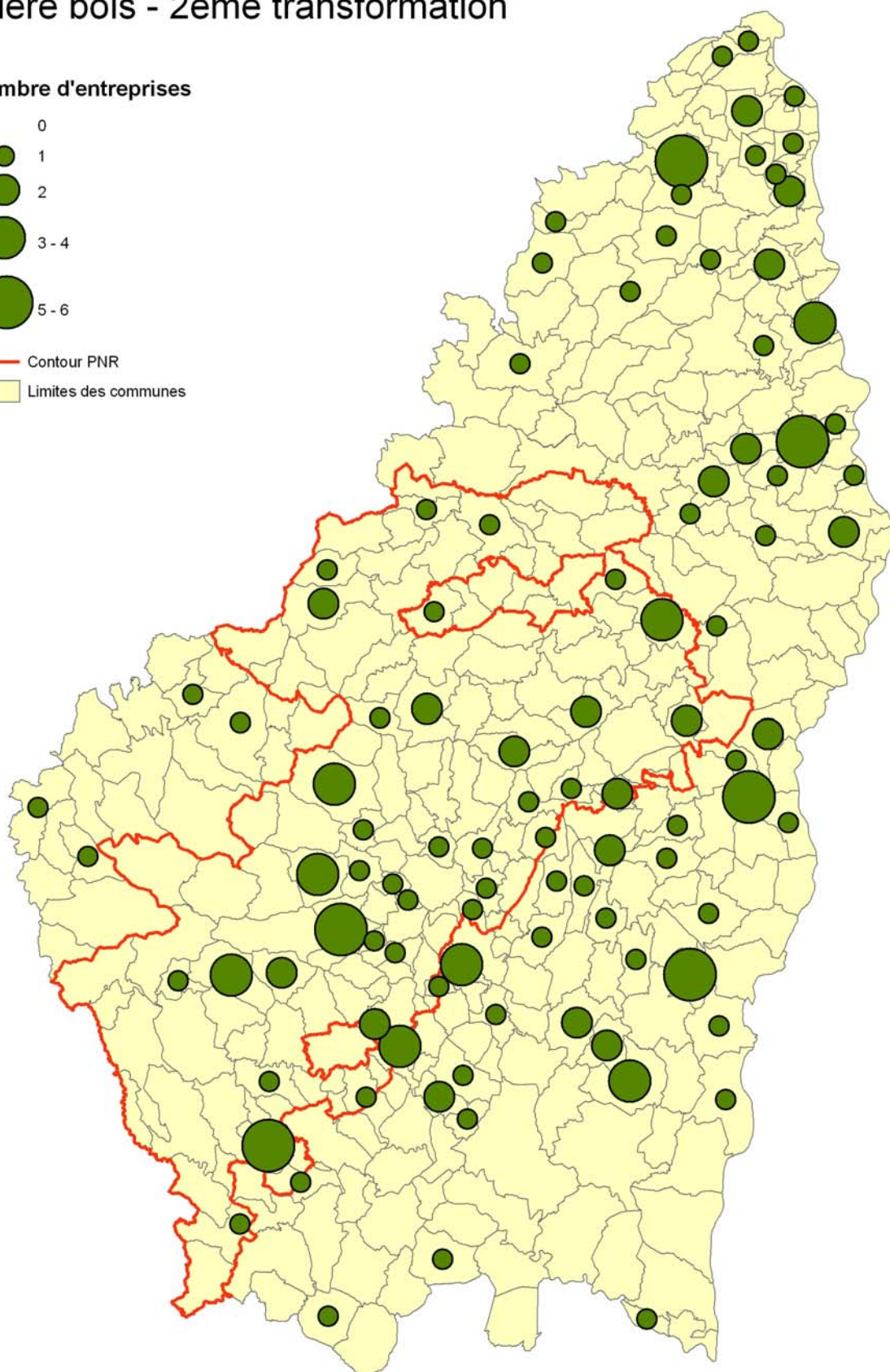

Cartographie : PNRMA / FF / JPS / 21.07.2010

Source données : Fichiers SIRENE INSEE 2009 (Chambre de métiers de l'Ardèche)

# Observatoire économique INDUSTRIE

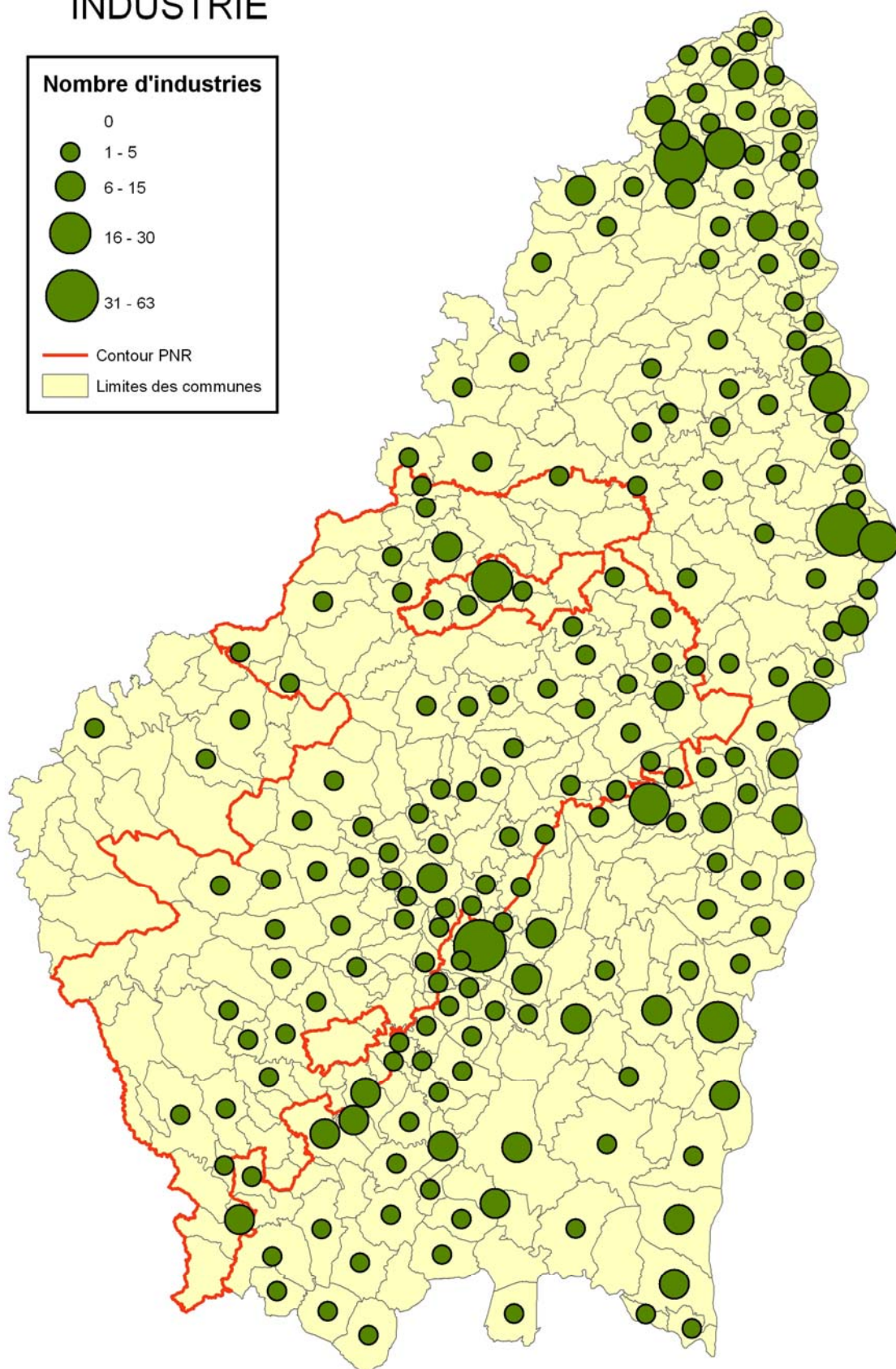
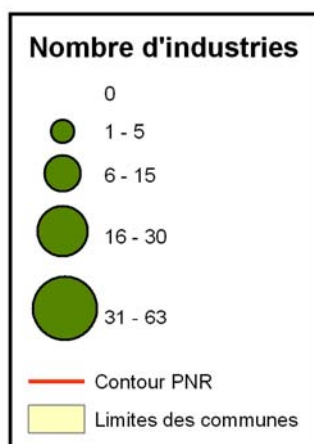

Cartographie : PNRMA / FF / JPS / 21.07.2010

Source données : Fichiers SIRENE INSEE 2009 (Chambre de métiers de l'Ardèche)

# Observatoire économique Services aux entreprises

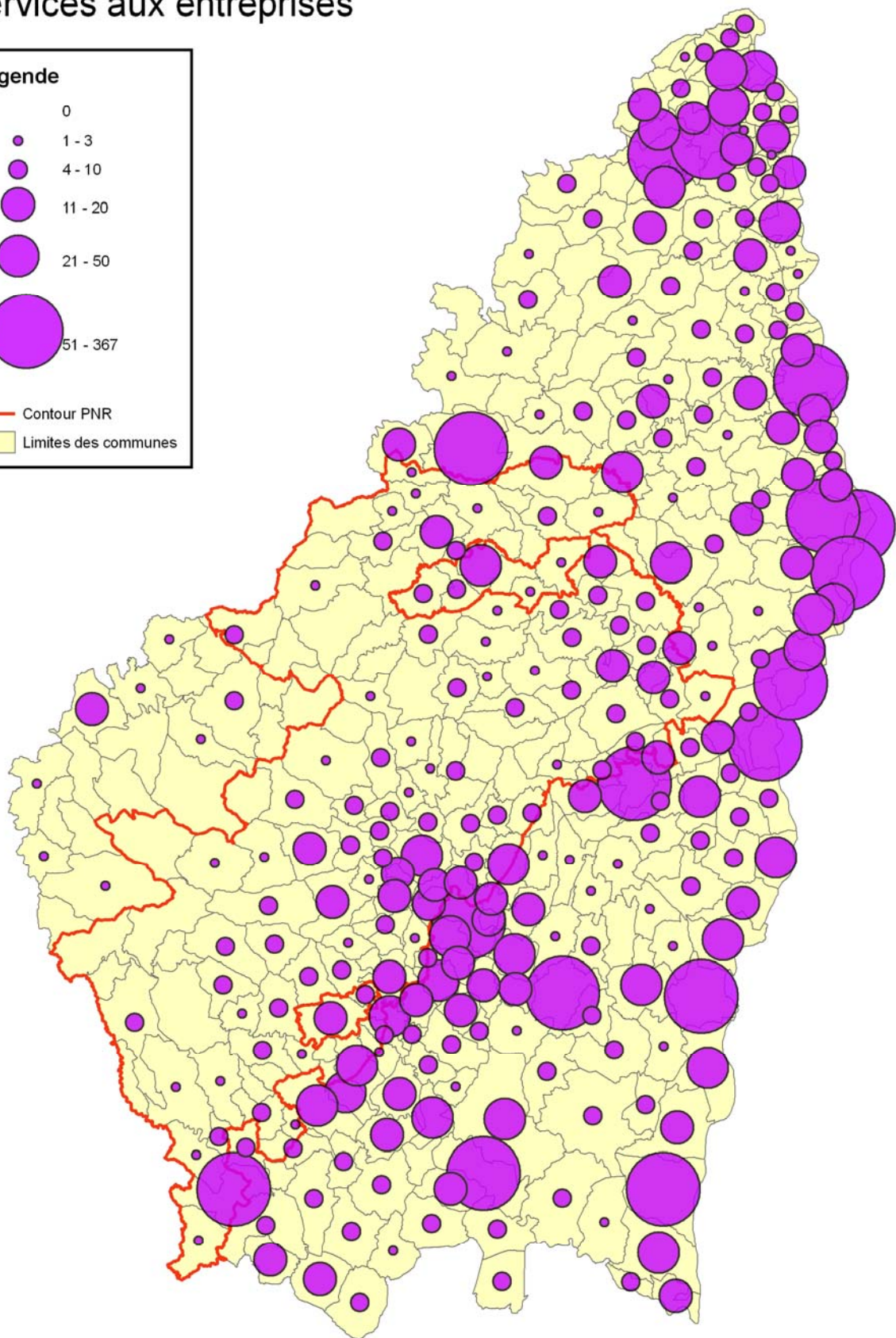
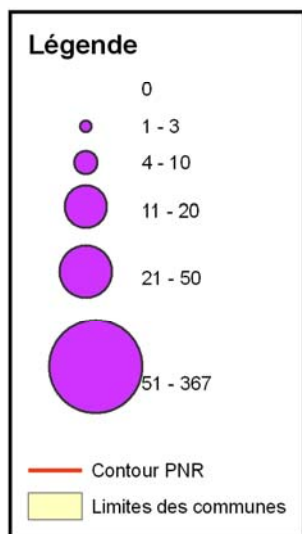

Cartographie : PNRMA / FF / JPS / 21.07.2010  
Source données : Fichiers SIRENE INSEE 2009 (Chambre de métiers de l'Ardèche)

Réalisé par :

Chambre de Métiers et de l'Artisanat de l'Ardèche



**Chambre de Métiers  
et de l'Artisanat**

---

*Ardèche*

Janvier 2010

Financé par :

**Rhône-Alpes** Région